

Löner för arbetare inom privat sektor 2010

Average hourly wages of manual workers in the private sector 2010

I korta drag

Korrigerad 2012-08-31

2010 års uppgifter avseende timlöner per utbildningsinriktning i Tabell 7 är reviderade på grund av ett bearbetningsfel i 2010 års version av utbildningsregistret.

Den genomsnittliga timlönen (lön för arbetad tid) för arbetare i privat sektor 2010 var 140,00 kronor. Mellan 2009 och 2010 ökade den genomsnittliga timlönen (lön för arbetad tid) för arbetare inom privat sektor med 2,1 procent till 140,00 kronor. Kvinnors löner ökade i genomsnitt med 2,0 procent och mäns löner ökade med 2,1 procent.

I dessa löneökningstal ingår, förutom faktiska löneökningar, även strukturella effekter till följd av populationsförändringar och urvalsrotation, se även avsnittet "Bra att veta".

De högsta genomsnittliga timlönerna finns i Reparationsverkstäder och installationsföretag för maskiner och apparater, medan hotell och restauranger har de lägsta lönerna.

Kvinnors genomsnittliga timlön (lön för arbetad tid) var 130,30 kronor och mäns var 143,40 kronor. Kvinnors genomsnittslön motsvarar 91 procent av mäns lön, vilket innebär att relationen mellan kvinnors och mäns löner, i stort sett, är oförändrad sedan föregående år. Den främsta förklaringen till löneskillnaden mellan könen är att kvinnor och män i hög grad är verksamma i olika yrken.

Medlingsinstitutet
National Mediation Office

John Ekberg, MI, tfn 08-545 292 40,
john.ekberg@mi.se



Statistiska centralbyrån
Statistics Sweden

Daniel Widegren, SCB, tfn 019-17 64 04,
daniel.widegren@scb.se
Leif Norén, SCB, tfn 019-17 64 78,
leif.norén@scb.se

Statistiken har producerats av SCB på uppdrag av Medlingsinstitutet, som ansvarar för officiell statistik inom området.

ISSN 1654-2959 Serie AM – arbetsmarknad. Utkom den 24 maj 2011.
URN:NBN:SE:SCB-2011-AM57SM1101_pdf
Tidigare publicering: Se avsnittet Fakta om statistiken.
Utgivare av Statistiska meddelanden är Stefan Lundgren, SCB.

Innehåll

Statistiken med kommentarer	3
Faktaruta	3
Ålders- och könsfördelning	4
Löneutveckling 2000–2010	4
Reallöneutveckling inom industrin 1955–2010	5
Lönespridning	5
Tabeller	7
Teckenförklaring	7
1. Genomsnittlig total timlön i kronor efter region och kön	7
2. Genomsnittlig total timlön och lönespridning i kronor efter yrkesgrupp (SSYK) och kön	8
3. Genomsnittlig timlön i kronor efter yrkesgrupp (SSYK) och kön	14
4. Genomsnittlig timlön i kronor efter yrkesgrupp (SSYK), ålder och kön	20
5. Genomsnittlig timlön i kronor efter yrkesgrupp (SSYK), region och kön	31
6. Antal anställda efter timlöneintervall (total timlön) i kronor och kön	42
7. Genomsnittlig total timlön och lönespridning i kronor m.m. efter utbildningsinriktning och kön	43
8. Genomsnittlig total timlön och lönespridning i kronor efter utbildningsnivå och kön	44
9. Genomsnittlig timlön i kronor och arbetade timmar efter näringsgren, arbetstidsart och kön	45
10. Genomsnittlig timlön (lön för arbetad tid), absoluta tal i kronor, löneutveckling och reallöneutveckling i procent i gruv- och tillverkningsindustrin 1952-2010 efter kön	57
Fakta om statistiken	58
Detta omfattar statistiken	58
Definitioner och förklaringar	59
Så görs statistiken	61
Statistikens tillförlitlighet	61
Osäkerhetskällor	61
Bra att veta	63
Annan statistik	64
In English	65
Summary	65
List of tables	65
List of terms	66

Statistiken med kommentarer

Faktaruta

Heltid och deltid

De löneuppgifter som ligger till grund för denna publikation bygger på insamlade data om såväl heltidsanställdas löner som deltidanställdas löner.

Lönebegrepp

Tid- och prestationslön avser överenskommen fast lön, fasta tillägg, ackordskompensation och rörlig lön. I rörlig lön ingår prestations- och ackordslön, provision, tantem o.d.

Lön för arbetad tid avser *Tid- och prestationslön* samt OB-/skifttillägg och tillägg för risk, smuts, värme o.d.

Totallön avser *Lön för arbetad tid* samt helglön, förmåner, jour- och beredskapsersättning, väntetids- och restidsersättning utanför ordinarie arbetstid.

Övertidsersättning ingår inte. Antals- och löneuppgifterna är avrundade.

Observera att lön och inkomst är två skilda begrepp

Inkomsten påverkas bland annat av arbetstidens längd och inkluderar även andra inkomstslag än lön. Det innebär att två personer med samma timlön kan ha olika inkomster, beroende på sin sysselsättningsgrad, eventuell frånvaro eller övertid samt övriga inkomstslag.

I detta Statistiska meddelande redovisas timlöner. Inkomststatistik redovisas bl.a. i Inkomst och förmögenhetsregistret (IoF) och Hushållens ekonomi (HEK).

Lön

- Är ersättning för utfört arbete under en given **tidsenhet**, till exempel månad eller timme
- Redovisas huvudsakligen som månadslön – deltidslöner omräknas till **heltidslöner**

Användningsområde

Begreppet lön är lämpligt att använda vid t.ex. analys av jämställdhet på arbetsmarknaden och jämförelser mellan näringsgrenar, yrkes-, ålders- och utbildningsgrupper

Inkomst

- Kan, förutom lön, inkludera kapitalinkomst, transfereringar med mera, erhållna under en given **tidsperiod**, vanligtvis ett år
- Redovisas i form av **årsinkomster**
- Påverkas till exempel av hel-/deltidsarbete, övertid och frånvaro

Begreppet inkomst kan användas för att t.ex. analysera fördelningsfrågor och budgeteffekter

Ålders- och könsfördelning

Nedanstående diagram visar antalet arbetare uppdelat efter kön och åldersgrupp. Kvinnorna utgör endast ca 31 procent av arbetarna i privat sektor. Den minsta andelen kvinnor finns i åldrarna 60–64 år där de utgör 27 procent, medan den största andelen kvinnor finns i åldrarna 18–24 år där de utgör 43 procent av de anställda.

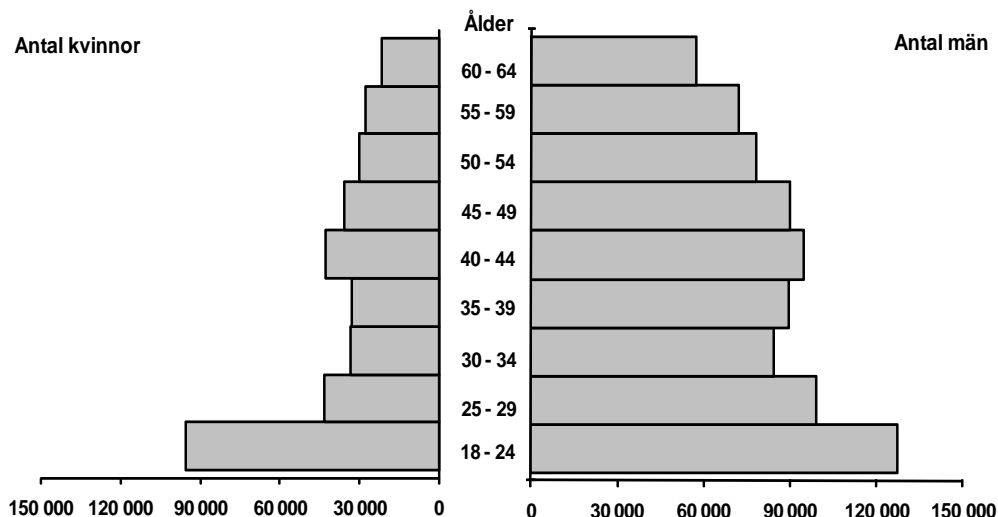

Löneutveckling 2000–2010

Under perioden har kvinnors genomsnittliga timlön motsvarat ca 90 procent av mäns lön. Om hänsyn tas till olika strukturella skillnader mellan könen genom s.k. standardvägning kan en stor del av löneskillnaderna förklaras. Standardvägda uppgifter, senast för år 2009, redovisas i *Lönestrukturstatistik, hela ekonomin* på SCB:s webbplats, www.scb.se. År 2009 motsvarade kvinnors genomsnittliga timlön efter standardvägning 94 procent av mäns lön.

Genomsnittlig timlön (lön för arbetad tid) och procentuell förändring sedan föregående år

År	Kvinnor		Män		Totalt	
	Lön	%	Lön	%	Lön	%
2000	93,80	2,7	105,60	4,0	102,70	3,6
2001	97,80	4,3	109,40	3,5	106,50	3,7
2002	100,50	2,8	112,60	2,9	109,60	2,9
2003	104,10	3,6	116,60	3,6	113,50	3,6
2004	107,40	3,2	120,20	3,1	117,00	3,1
2005	110,10	2,5	123,10	2,4	119,90	2,5
2006	113,70	3,3	126,80	3,0	123,50	3,0
2007	119,20	4,8	131,90	4,0	128,60	4,1
2008	123,40	3,5	137,30	4,1	133,60	3,9
2009	127,80	3,6	140,50	2,3	137,10	2,6
2010	130,30	2,0	143,40	2,1	140,00	2,1

Reallöneutveckling inom industrin 1955–2010

Reallöneutvecklingen, d.v.s. förändringen av löns köpkraft med hänsyn till prisförändringar, har för arbetare inom gruv- och tillverkningsindustrin varit positiv med undantag för perioden 1977–1983 och det tidiga 90-talet. 1996 nåddes toppen med 7,4 procents reallöneökning. Därefter minskade ökningstakten t.o.m. 2002 för att åter öka fram till 2004 till följd av minskad inflation i kombination med i stort sett konstant löneökningstakt. Ökningstakten minskade sedan fram till 2008 och vände 2009 då deflationen medförde 3,5 procents reallöneökning. Under 2010 var det lägre löneökningar jämfört mot föregående år i kombination med inflation vilket medförde minskad ökningstakt. Konsumentprisindex, som har använts för att beräkna inflation och reallön, är ett genomsnitt för hela året. Diagrammet nedan visar nominell löneutveckling och reallöneutveckling mellan 1955 och 2010. Ytterligare uppgifter om löneutvecklingen inom industrin redovisas i tabell 10.

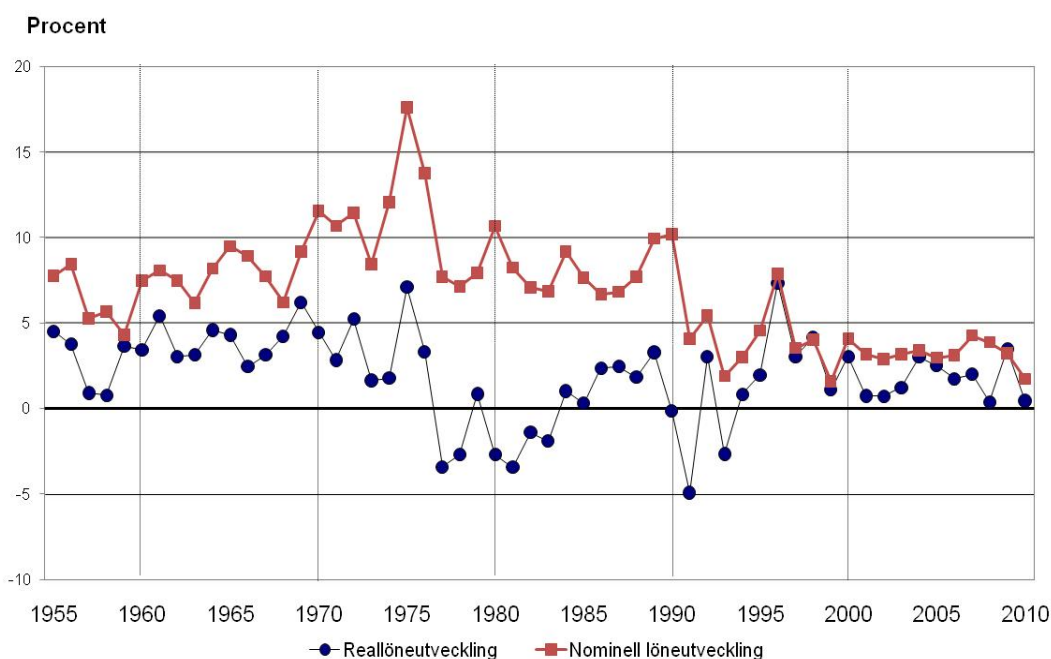

Lönespridning

Diagrammet nedan visar lönespridningen för kvinnor och män i några utvalda yrkesgrupper. Boxarna i diagrammet anger undre kvartilen (vänstra kanten av boxen), medianen (linjen i boxen) samt övre kvartilen (högra kanten av boxen). Med undre kvartil, median och övre kvartil menas att 25, 50 respektive 75 procent av individerna har en lägre lön än värdet.

Lönespridningen är betydligt mindre bland arbetare än bland tjänstemän. Kvoten mellan den övre och den undre kvartilen är 1,28 för arbetare mot 1,58 för tjänstemän i privat sektor.

Lönebegreppet i diagrammet är *Totallön*. Diagrammet ger en fingervisning om hur lönespridningen ser ut, men utan vetskap om de bakomliggande strukturerna i respektive yrkesgrupp är det vanskligt att tolka skillnader mellan kvinnor och män i en yrkesgrupp. De kan till exempel bero på att kvinnor och män återfinns inom olika yrken med olika lönenivåer. Skillnader i ålderssammansättning eller utbildning är andra exempel på faktorer som förklarar löneskillnader mellan olika grupper.

Uppgifterna i tabellerna i denna publikation indelas enligt Standard för svensk yrkesklassificering (SSYK) på tresiffrig nivå (yrkesgrupper).

Uppgifter fördelade på SSYK fyrsiffrig nivå (yrke) avseende 2010 publiceras i statistikdatabasen på www.scb.se i samband med publiceringen av detta Statistiska meddelande, samt tillsammans med statistiken för offentlig sektor i *Lönestrukturstatistik, hela ekonomin* i september 2011.

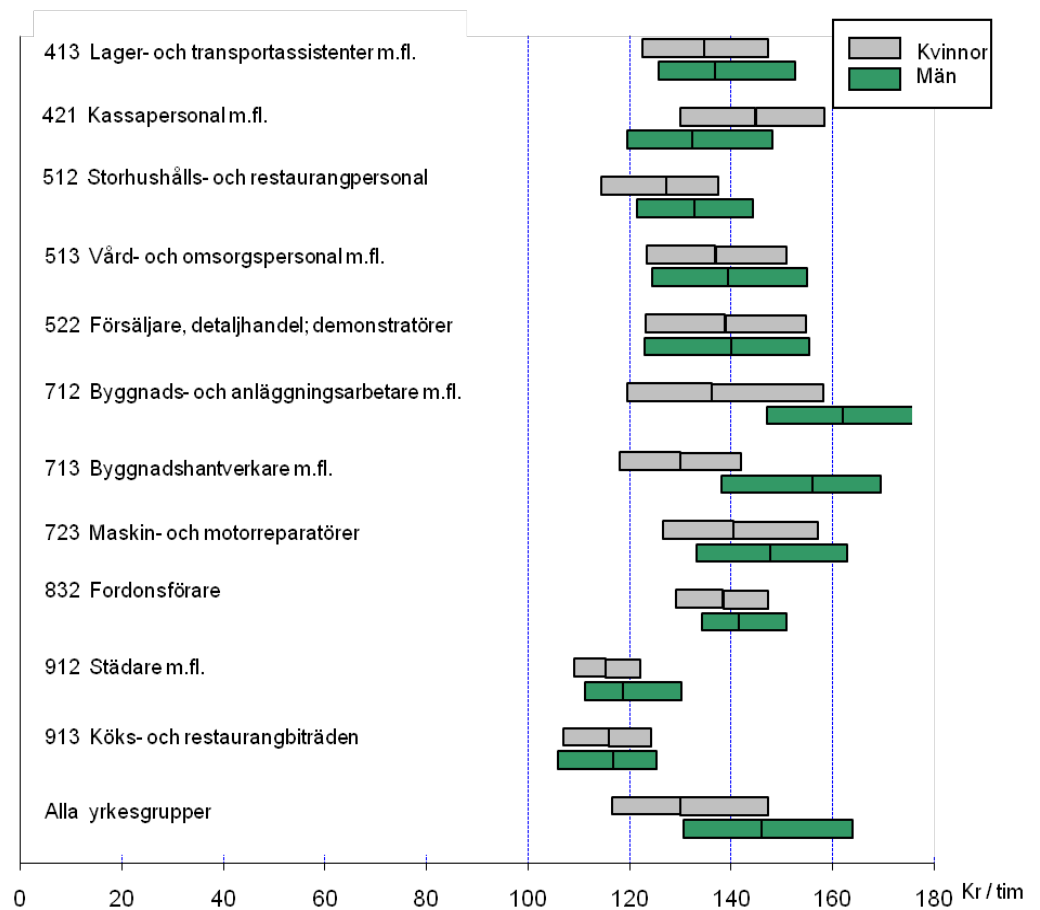

Tolka diagrammet så här:



Undre kvartil

Median

Övre kvartil

Undre kvartil - 25 procent av individerna har lägre lön

Median - 50 procent av individerna har lägre lön

Övre kvartil - 75 procent av individerna har lägre lön

Tabeller

Teckenförklaring

Explanation of symbols

..	Uppgift inte tillgänglig, för osäker för att anges eller bortagen av sekretesskäl	Data not available, too uncertain or not published for reasons of confidentiality
----	---	---

1. Privat sektor, arbetare 2010. **Genomsnittlig total timlön i kronor efter region¹ och kön**

1. Private sector, manual workers 2010. Average hourly wages in SEK by region and sex

Region	Antal			Total timlön		
	Kvinnor	Män	Totalt	Kvinnor	Män	Totalt
Samtliga	363 800	792 200	1 156 000	134,50	149,30	145,40
1 Stockholm	82 400	141 200	223 600	135,10	149,80	145,10
2 Östra Mellansverige	61 700	136 900	198 600	134,60	148,90	145,20
3 Småland med öarna	38 900	86 500	125 500	134,20	145,40	142,60
4 Sydsverige	49 100	105 200	154 300	130,50	149,00	144,00
5 Västsverige	75 900	157 900	233 800	136,10	151,40	147,30
6 Norra Mellansverige	27 600	87 700	115 300	135,20	149,60	146,90
7 Mellersta Norrland	12 100	31 200	43 300	133,10	144,00	141,50
8 Övre Norrland	16 100	45 600	61 600	137,50	153,20	149,70

1) Regionerna är indelade enligt följande: 1: Stockholms län, 2: Södermanlands, Uppsala, Västmanlands, Örebro och Östergötlands län, 3: Gotlands, Kalmar, Kronobergs och Jönköpings län, 4: Blekinge och Skåne län, 5: Västra Götalands och Hallands län, 6: Gävleborgs, Dalarnas och Värmlands län, 7: Jämtlands och Västernorrlands län, 8: Norrbottens och Västerbottens län. Kvaliteten på denna variabel kan vara bristfällig, dels p.g.a. att urvalet inte tar hänsyn till region, dels p.g.a. samredovisning, d.v.s. att all personal på företaget redovisas på en region.

2. Privat sektor, arbetare 2010¹. Genomsnittlig total timlön och lönespridning i kronor efter yrkesgrupp (SSYK) och kön

2. Private sector, manual workers 2010. Average total hourly wages and wage dispersion in SEK by occupational group (SSYK) and sex

För förklaring av spridningsmått se Fakta om statistiken, avsnitt Detta omfattar statistiken – Statistiska mått.

SSYK	Yrkesgrupp	Kön	Antal	Total timlön			
				Genomsnitt	Undre kvartil	Median	Övre kvartil
	Samtliga	Kvinnor	363 800	134,50	116,50	130,00	147,30
		Män	792 200	149,30	130,60	146,00	163,80
		Totalt	1 156 000	145,40	124,70	141,30	159,30
413	Lager- och transportassistenter m.fl.	Kvinnor	7 700	137,60	122,60	134,70	147,30
		Män	36 900	141,10	125,70	136,90	152,60
		Totalt	44 500	140,50	125,60	136,50	151,60
419	Övrig kontorspersonal	Kvinnor	3 300	136,40	114,80	138,40	151,60
		Män	..	138,80	116,00	133,00	151,00
		Totalt	5 200	137,30	116,00	135,70	151,00
421	Kassapersonal m.fl.	Kvinnor	15 400	143,20	129,90	144,80	158,40
		Män	3 600	135,20	119,50	132,30	148,20
		Totalt	19 000	141,60	127,10	142,30	157,30
422	Kundinformatörer	Kvinnor	6 400	130,10	116,70	128,50	138,70
		Män	2 500	141,40	127,20	137,50	150,90
		Totalt	8 900	133,40	120,00	131,10	142,60
512	Storhushålls- och restaurangpersonal	Kvinnor	21 800	127,00	114,30	127,20	137,30
		Män	17 300	135,60	121,40	132,80	144,30
		Totalt	39 100	131,00	119,50	129,80	140,00
513	Vård- och omsorgspersonal m.fl.	Kvinnor	24 700	140,50	123,40	136,90	150,80
		Män	7 500	141,30	124,50	139,30	154,90
		Totalt	32 200	140,70	123,60	137,40	151,90
514	Frisörer och annan servicepersonal (personliga tjänster)	Kvinnor	5 400	136,70	120,60	133,60	151,90
		Män	..	147,30	126,20	137,70	..
		Totalt	5 900	137,60	120,60	135,10	152,70
515	Säkerhetspersonal	Kvinnor	3 200	143,90	135,90	144,40	154,90
		Män	10 000	153,50	139,60	152,20	163,40
		Totalt	13 200	151,10	138,20	150,10	160,80
522	Försäljare, detaljhandel; demonstratörer m.fl.	Kvinnor	97 900	139,00	123,20	138,80	154,60
		Män	54 100	140,80	122,90	140,00	155,40
		Totalt	152 000	139,70	123,10	139,40	155,10

1) Vid jämförelser med tidigare år kan skattningarna för vissa grupper ha ändrats kraftigt p.g.a. strukturella förändringar och/eller rotation i urvalet.

2. forts

SSYK	Yrkesgrupp	Kön	Antal	Total timlön			
				Genomsnitt	Undre kvartil	Median	Övre kvartil
611	Växtodlare inom jordbruk och trädgård	Kvinnor	2 800	124,80	113,60	122,00	131,80
		Män	7 700	127,90	113,90	125,50	136,90
		Totalt	10 500	127,10	113,90	125,20	135,80
612	Djuruppfödare och djurskötare	Kvinnor	5 100	118,20	104,60	114,00	124,30
		Män	2 300	121,80	109,30	122,10	137,50
		Totalt	7 400	119,40	106,50	115,40	131,50
613	Växtodlare och djuruppfödare (blandad drift)	Kvinnor
		Män
		Totalt
614	Skogsbrukare	Kvinnor	200	134,00	111,10	127,80	147,70
		Män	2 100	143,70	130,00	143,00	153,90
		Totalt	2 300	142,80	128,50	141,70	153,20
711	Gruv- och bergarbetare, stenhuggare	Kvinnor
		Män	1 500	198,90	161,60	205,50	238,90
		Totalt	1 600	199,40	161,60	206,60	238,90
712	Byggnads- och anläggningsarbetare m.fl.	Kvinnor	700	139,10	119,60	136,10	158,00
		Män	82 700	161,30	147,00	161,90	175,80
		Totalt	83 300	161,20	146,60	161,70	175,60
713	Byggnadshantverkare m.fl.	Kvinnor	3 100	132,30	118,10	130,00	141,80
		Män	68 500	155,40	138,10	156,00	169,50
		Totalt	71 500	154,50	136,50	155,50	169,00
714	Målare, lackerare, skorstensfejare m.fl.	Kvinnor	..	126,20	108,70	120,60	142,80
		Män	16 500	149,30	136,10	150,00	160,00
		Totalt	17 800	147,60	133,50	149,40	158,60
721	Gjutare, svetsare, plåtslagare m.fl.	Kvinnor	600	143,00	130,60	139,40	152,90
		Män	22 700	151,00	137,30	149,40	162,90
		Totalt	23 200	150,80	137,00	149,30	162,60
722	Smeder, verktygsmakare m.fl.	Kvinnor	..	150,20	141,90	143,40	167,40
		Män	7 700	151,70	137,50	147,60	161,30
		Totalt	8 300	151,60	137,50	147,40	161,50
723	Maskin- och motorreparatörer	Kvinnor	700	143,80	126,50	140,40	157,00
		Män	41 200	149,40	133,10	147,70	162,90
		Totalt	41 900	149,30	133,00	147,60	162,80

2. forts

SSYK	Yrkesgrupp	Kön	Antal	Total timlön			
				Genomsnitt	Undre kvartil	Median	Övre kvartil
724	Elmontörer, tele- och elektronikreparatörer m.fl.	Kvinnor	700	146,40	129,70	143,30	159,70
		Män	15 700	159,00	142,50	157,70	175,30
		Totalt	16 400	158,50	141,90	156,70	174,90
731	Finmekaniker m.fl.	Kvinnor
		Män	400	155,10	141,20	153,40	167,40
		Totalt	..	122,70
732	Drejare, glashyttarbetare, dekormålare m.fl.	Kvinnor
		Män	300	149,60	142,60	156,20	163,70
		Totalt	..	139,00	..	142,60	158,70
734	Grafiker m.fl.	Kvinnor	1 100	144,20	125,10	139,60	158,20
		Män	1 700	148,80	129,20	141,90	164,50
		Totalt	2 800	147,00	125,50	141,60	161,70
741	Slaktare, bagare, konditorer m.fl.	Kvinnor	2 000	133,40	119,50	131,30	149,40
		Män	5 300	140,10	119,50	137,70	156,50
		Totalt	7 300	138,40	119,50	135,20	155,40
742	Möbelsnickare, modellsnickare m.fl.	Kvinnor
		Män	1 400	134,60	127,30	131,50	142,00
		Totalt	1 600	133,80	127,30	130,10	140,20
743	Skräddare, tillskärare, tapetserare m.fl.	Kvinnor	900	129,50	119,50	126,50	137,60
		Män	400	131,90	125,50	128,50	135,20
		Totalt	1 300	130,40	120,10	128,00	136,80
811	Malmförädlingsoperatörer, brunnsborrare m.fl.	Kvinnor
		Män	..	185,70	161,90	181,70	205,20
		Totalt	..	186,20	162,50	182,00	205,20
812	Processoperatörer vid stål- och metallverk	Kvinnor	1 900	166,20	141,70	170,10	190,40
		Män	12 700	168,40	147,30	168,30	191,90
		Totalt	14 600	168,10	146,70	168,50	191,70
813	Processoperatörer, glas- och keramiska produkter	Kvinnor	200	145,40	130,60	151,20	177,80
		Män	900	156,40	141,30	156,40	179,00
		Totalt	1 000	154,60	140,00	155,70	178,40
814	Processoperatörer, trä- och pappersindustri	Kvinnor	2 200	171,50	151,50	173,80	193,40
		Män	15 600	176,70	154,00	179,50	202,00
		Totalt	17 800	176,10	153,70	179,10	200,90

2. forts

SSYK	Yrkesgrupp	Kön	Antal	Total timlön			
				Genomsnitt	Undre kvartil	Median	Övre kvartil
815	Processoperatörer, kemisk basindustri	Kvinnor	700	173,90	150,60	176,80	197,20
		Män	4 300	191,00	164,50	193,50	220,60
		Totalt	5 000	188,60	162,00	190,80	218,30
816	Driftmaskinister m.fl.	Kvinnor	200	172,70	145,80	168,30	196,20
		Män	2 400	174,40	153,00	171,10	194,80
		Totalt	2 600	174,20	152,10	170,90	194,90
817	Industrirobotoperatörer	Kvinnor
		Män	700	171,70	143,30	169,50	199,70
		Totalt	800	171,20	143,00	167,40	198,70
821	Maskinoperatörer, metall- och mineral-behandling	Kvinnor	4 100	146,20	126,80	141,20	161,50
		Män	35 000	154,10	137,50	149,90	167,30
		Totalt	39 000	153,30	136,50	149,10	166,80
822	Maskinoperatörer, kemisk-teknisk industri	Kvinnor	3 200	150,90	132,90	146,70	167,80
		Män	6 800	151,80	133,70	148,40	170,50
		Totalt	10 000	151,50	133,50	147,80	169,90
823	Maskinoperatörer, gummi- och plastindustri	Kvinnor	2 800	141,30	125,60	138,20	153,30
		Män	7 900	152,00	133,70	148,00	166,50
		Totalt	10 700	149,30	131,00	145,30	163,70
824	Maskinoperatörer, trävaruindustri	Kvinnor	1 500	142,30	128,70	141,70	153,60
		Män	7 400	144,10	130,80	142,60	154,40
		Totalt	8 900	143,80	130,40	142,40	154,20
825	Maskinoperatörer, grafisk industri, pappersvaruindustri	Kvinnor	1 400	146,70	124,40	143,20	164,50
		Män	7 300	165,60	142,80	160,80	184,90
		Totalt	8 700	162,70	139,00	157,90	182,10
826	Maskinoperatörer, textil-, skinn- och läderindustri	Kvinnor	2 300	123,90	113,00	121,80	133,30
		Män	1 900	140,10	123,50	137,60	157,80
		Totalt	4 200	131,40	116,40	127,70	148,10
827	Maskinoperatörer, livsmedelsindustri m.m.	Kvinnor	5 600	140,50	125,30	137,70	151,70
		Män	9 400	144,30	126,90	142,10	158,50
		Totalt	14 900	142,90	125,90	140,30	156,10
828	Montörer	Kvinnor	8 600	136,80	123,30	133,30	146,60
		Män	31 100	147,10	132,90	144,50	157,20
		Totalt	39 700	145,00	130,30	142,50	155,30

2. forts

SSYK	Yrkesgrupp	Kön	Antal	Total timlön			
				Genomsnitt	Undre kvartil	Median	Övre kvartil
829	Övriga maskinoperatörer och montörer	Kvinnor	6 000	145,50	127,20	139,80	157,00
		Män	19 100	150,60	132,10	146,40	163,90
		Totalt	25 100	149,50	131,00	145,00	162,50
831	Lokförare m.fl.	Kvinnor
		Män	500	162,00	152,20	163,00	170,90
		Totalt	700	160,00	149,70	162,00	169,50
832	Fordonsförare	Kvinnor	7 900	139,80	129,10	138,40	147,20
		Män	79 000	142,80	134,20	141,40	150,90
		Totalt	87 000	142,60	133,90	141,20	150,50
833	Maskinförare	Kvinnor	1 300	143,50	119,70	137,10	155,80
		Män	28 800	148,40	135,40	145,20	161,10
		Totalt	30 100	148,20	135,00	145,00	161,00
912	Städare m.fl.	Kvinnor	39 600	117,90	109,10	115,20	122,00
		Män	13 400	123,10	111,10	118,70	130,20
		Totalt	53 000	119,40	109,60	116,20	123,20
913	Köks- och restaurangbiträden	Kvinnor	25 700	118,20	106,90	115,80	124,10
		Män	13 800	117,70	105,90	116,80	125,20
		Totalt	39 600	118,00	106,80	116,00	124,60
914	Tidningsdistributörer, vaktmästare m.fl.	Kvinnor	..	119,80	87,50
		Män	6 100	137,70	123,00	132,00	150,80
		Totalt	..	132,70	139,80
915	Renhållnings- och återvinningsarbetare	Kvinnor	500	134,50	120,60	134,00	142,00
		Män	7 200	138,60	125,40	137,40	147,80
		Totalt	7 700	138,40	125,40	137,40	147,20
919	Övrigt servicearbete utan krav på särskild yrkesutbildning	Kvinnor	10 700	119,50	113,30	116,70	122,20
		Män	15 700	125,90	115,20	119,30	131,00
		Totalt	26 400	123,60	114,30	118,10	126,60
921	Medhjälpare inom jordbruk, trädgård, skogsbruk och fisk	Kvinnor	..	114,80	101,60	112,80	122,80
		Män	..	117,10	104,00	116,50	125,50
		Totalt	3 400	116,10	103,00	115,00	122,80
931	Grovarbetare inom bygg och anläggning	Kvinnor
		Män	1 800	141,60	122,90	139,50	153,20
		Totalt	1 800	141,40	122,90	139,30	153,30

2. forts

SSYK	Yrkesgrupp	Kön	Antal	Total timlön			
				Genomsnitt	Undre kvartil	Median	Övre kvartil
932	Handpaketerare och andra fabriks- arbetare	Kvinnor	8 400	132,00	120,00	127,30	138,20
		Män	17 100	137,80	123,00	133,50	149,40
		Totalt	25 500	136,10	121,90	131,30	145,80
933	Godshanterare, expressbud m.fl.	Kvinnor	1 400	147,00	129,70	140,70	154,20
		Män	9 900	166,80	141,00	154,90	177,20
		Totalt	11 300	164,60	138,80	153,30	174,10
999	Yrke okänt	Kvinnor	..	123,50	100,20	113,30	132,60
		Män	..	139,70	113,00	126,50	150,80
		Totalt	..	136,10	108,00	123,30	148,30

3. Privat sektor, arbetare 2010¹. Genomsnittlig timlön i kronor efter yrkesgrupp (SSYK) och kön

3. Private sector, manual workers 2010. Average hourly wages in SEK by occupational group (SSYK) and sex

KI=konfidensintervall. För förklaring av konfidensintervall se Fakta om statistiken, avsnitt Statistikens tillförlitlighet-Redovisning av osäkerhetsmått.

SSYK	Yrkesgrupp	Kön	Antal	95% KI för Antal	Tid- och prestationslön	Lön för arbetad tid	Totallön	95% KI för Totallön
	Samtliga	Kvinnor	363 800	± 15 286	122,00	130,30	134,50	± 0,95
		Män	792 200	± 21 028	138,00	143,40	149,30	± 0,76
		Totalt	1 156 000	± 26 992	133,80	140,00	145,40	± 0,67
413	Lager- och transportassistenter m.fl.	Kvinnor	7 700	± 1 013	128,60	132,70	137,60	± 1,74
		Män	36 900	± 6 564	131,20	135,80	141,10	± 3,41
		Totalt	44 500	± 6 908	130,80	135,40	140,50	± 2,87
419	Övrig kontorspersonal	Kvinnor	3 300	± 836	131,00	131,80	136,40	± 7,72
		Män	132,40	133,40	138,80	± 6,73
		Totalt	5 200	± 1 196	131,50	132,40	137,30	± 5,56
421	Kassapersonal m.fl.	Kvinnor	15 400	± 4 497	120,00	141,30	143,20	± 2,95
		Män	3 600	± 1 152	120,70	132,10	135,20	± 6,58
		Totalt	19 000	± 4 909	120,10	139,40	141,60	± 3,52
422	Kundinformatörer	Kvinnor	6 400	± 1 239	120,10	124,50	130,10	± 4,69
		Män	2 500	± 485	126,50	135,40	141,40	± 3,97
		Totalt	8 900	± 1 519	121,90	127,70	133,40	± 4,25
512	Storhushålls- och restaurangpersonal	Kvinnor	21 800	± 4 531	117,60	121,60	127,00	± 5,68
		Män	17 300	± 2 886	124,60	129,10	135,60	± 1,97
		Totalt	39 100	± 6 466	120,80	125,10	131,00	± 3,68
513	Vård- och omsorgspersonal m.fl.	Kvinnor	24 700	± 2 894	126,90	134,80	140,50	± 3,06
		Män	7 500	± 1 106	126,30	135,70	141,30	± 2,21
		Totalt	32 200	± 3 815	126,80	135,00	140,70	± 2,58
514	Frisörer och annan servicepersonal (personliga tjänster)	Kvinnor	5 400	± 1 113	129,20	132,60	136,70	± 5,18
		Män	138,10	141,30	147,30	± 15,59
		Totalt	5 900	± 1 153	129,90	133,40	137,60	± 5,01
515	Säkerhetspersonal	Kvinnor	3 200	± 440	129,00	138,60	143,90	± 1,77
		Män	10 000	± 1 353	135,80	147,70	153,50	± 5,26
		Totalt	13 200	± 1 632	134,10	145,40	151,10	± 4,16
522	Försäljare, detaljhandel; demonstratörer m.fl.	Kvinnor	97 900	± 10 507	120,90	136,90	139,00	± 2,18
		Män	54 100	± 8 127	126,00	137,10	140,80	± 2,85
		Totalt	152 000	± 14 350	122,90	136,90	139,70	± 2,01

1) Vid jämförelser med tidigare år kan skattningarna för vissa grupper ha ändrats kraftigt p.g.a. strukturella förändringar och/eller rotation i urvalet.

3. forts

SSYK	Yrkesgrupp	Kön	Antal	95% KI för Antal	Tid-och presta- tions- lön	Lön för arbetad tid	Totallön	95% KI för Totallön
611	Växtodlare inom jordbruk och trädgård	Kvinnor	2 800 ±	809	120,30	120,70	124,80	± 5,63
		Män	7 700 ±	2 348	123,20	123,70	127,90	± 5,40
		Totalt	10 500 ±	2 605	122,50	122,90	127,10	± 4,28
612	Djuruppfödare och djurskötare	Kvinnor	5 100 ±	1 532	111,40	114,20	118,20	± 4,92
		Män	2 300 ±	826	115,20	118,80	121,80	± 5,57
		Totalt	7 400 ±	2 021	112,70	115,70	119,40	± 4,57
613	Växtodlare och djuruppfödare (blandad drift)	Kvinnor
		Män
		Totalt
614	Skogsbrukare	Kvinnor	200 ±	36	122,60	129,90	134,00	± 4,71
		Män	2 100 ±	542	132,30	138,60	143,70	± 5,36
		Totalt	2 300 ±	548	131,50	137,80	142,80	± 4,88
711	Gruv- och bergarbetare, stenhuggare	Kvinnor
		Män	1 500 ±	226	173,40	191,20	198,90	± 11,14
		Totalt	1 600 ±	226	173,50	191,60	199,40	± 10,71
712	Byggnads- och anläggningsarbetare m.fl.	Kvinnor	700 ±	143	132,70	134,30	139,10	± 4,36
		Män	82 700 ±	8 120	154,40	155,30	161,30	± 2,00
		Totalt	83 300 ±	8 141	154,20	155,10	161,20	± 1,99
713	Byggnadshantverkare m.fl.	Kvinnor	3 100 ±	589	125,40	126,70	132,30	± 4,10
		Män	68 500 ±	12 255	147,50	148,10	155,40	± 2,77
		Totalt	71 500 ±	12 328	146,70	147,20	154,50	± 2,81
714	Målare, lackerare, skorstensfejare m.fl.	Kvinnor	.. ±	..	120,20	123,20	126,20	± 8,81
		Män	16 500 ±	4 512	143,50	145,50	149,30	± 3,41
		Totalt	17 800 ±	4 710	141,80	143,90	147,60	± 3,57
721	Gjutare, svetsare, plåtslagare m.fl.	Kvinnor	600 ±	148	133,70	137,40	143,00	± 3,27
		Män	22 700 ±	3 206	142,70	145,10	151,00	± 2,32
		Totalt	23 200 ±	3 246	142,50	144,90	150,80	± 2,27
722	Smeder, verktygsmakare m.fl.	Kvinnor	141,30	144,40	150,20	± 8,99
		Män	7 700 ±	1 798	143,10	145,80	151,70	± 5,68
		Totalt	8 300 ±	2 093	143,00	145,70	151,60	± 5,50
723	Maskin- och motorreparatörer	Kvinnor	700 ±	145	131,70	138,10	143,80	± 2,98
		Män	41 200 ±	4 240	139,50	142,40	149,40	± 1,88
		Totalt	41 900 ±	4 276	139,40	142,40	149,30	± 1,85

3. forts

SSYK	Yrkesgrupp	Kön	Antal	95% KI för Antal	Tid- och presta- tions- lön	Lön för arbetad tid	Totallön	95% KI för Totallön
724	Elmontörer, tele- och elektronikrepa- törer m.fl.	Kvinnor	700 ±	94	129,80	137,70	146,40	± 2,51
		Män	15 700 ±	2 970	146,40	149,70	159,00	± 4,35
		Totalt	16 400 ±	2 980	145,80	149,20	158,50	± 4,18
731	Finmekaniker m.fl.	Kvinnor
		Män	400 ±	107	142,80	146,00	155,10	± 3,64
		Totalt	.. ±	..	115,90	117,00	122,70	± 21,77
732	Drejare, glashytttearbetare, dekora- tionsmålare m.fl.	Kvinnor
		Män	300 ±	109	141,30	143,80	149,60	± 10,05
		Totalt	132,00	134,10	139,00	± 12,28
734	Grafiker m.fl.	Kvinnor	1 100 ±	268	137,30	138,90	144,20	± 7,17
		Män	1 700 ±	380	140,00	143,30	148,80	± 4,73
		Totalt	2 800 ±	559	138,90	141,50	147,00	± 4,75
741	Slaktare, bagare, konditorer m.fl.	Kvinnor	2 000 ±	656	124,00	128,40	133,40	± 6,88
		Män	5 300 ±	1 561	129,90	135,30	140,10	± 13,66
		Totalt	7 300 ±	1 879	128,40	133,50	138,40	± 9,41
742	Möbelsnickare, modellsnickare m.fl.	Kvinnor
		Män	1 400 ±	533	128,50	130,30	134,60	± 4,40
		Totalt	1 600 ±	627	127,70	129,50	133,80	± 4,27
743	Skräddare, tillskärare, tapetserare m.fl.	Kvinnor	900 ±	185	124,30	125,20	129,50	± 2,60
		Män	400 ±	151	126,30	126,90	131,90	± 3,02
		Totalt	1 300 ±	276	125,10	125,80	130,40	± 2,11
811	Malmförädlingsoperatörer, brunnsbor- rare m.fl.	Kvinnor
		Män	168,10	181,10	185,70	± 8,61
		Totalt	168,30	181,60	186,20	± 8,46
812	Processoperatörer vid stål- och metall- verk	Kvinnor	1 900 ±	403	140,20	160,30	166,20	± 6,74
		Män	12 700 ±	1 223	143,80	161,80	168,40	± 2,19
		Totalt	14 600 ±	1 425	143,40	161,60	168,10	± 2,39
813	Processoperatörer, glas- och keramis- ka produkter	Kvinnor	200 ±	63	128,60	139,90	145,40	± 11,93
		Män	900 ±	166	138,00	149,50	156,40	± 4,15
		Totalt	1 000 ±	198	136,50	148,00	154,60	± 5,68
814	Processoperatörer, trä- och pappersin- dustri	Kvinnor	2 200 ±	289	136,00	165,70	171,50	± 2,88
		Män	15 600 ±	1 401	142,00	170,10	176,70	± 2,78
		Totalt	17 800 ±	1 516	141,30	169,60	176,10	± 2,59

3. forts

SSYK	Yrkesgrupp	Kön	Antal	95% KI för Antal	Tid- och presta- tions- lön	Lön för arbetad tid	Totallön	95% KI för Totallön
815	Processoperatörer, kemisk basindustri	Kvinnor	700 ±	69	143,70	167,10	173,90	± 3,17
		Män	4 300 ±	508	155,10	183,30	191,00	± 3,62
		Totalt	5 000 ±	549	153,50	181,10	188,60	± 3,33
816	Driftmaskinister m.fl.	Kvinnor	200 ±	14	145,50	165,00	172,70	± 0,64
		Män	2 400 ±	399	150,00	162,30	174,40	± 3,87
		Totalt	2 600 ±	405	149,60	162,50	174,20	± 3,53
817	Industrirobotoperatörer	Kvinnor
		Män	700 ±	140	148,90	164,40	171,70	± 7,63
		Totalt	800 ±	148	148,80	164,00	171,20	± 7,23
821	Maskinoperatörer, metall- och mineral- behandling	Kvinnor	4 100 ±	658	132,20	140,50	146,20	± 2,82
		Män	35 000 ±	3 401	139,90	148,10	154,10	± 1,74
		Totalt	39 000 ±	3 754	139,10	147,30	153,30	± 1,76
822	Maskinoperatörer, kemisk-teknisk industri	Kvinnor	3 200 ±	432	132,70	145,20	150,90	± 2,59
		Män	6 800 ±	1 095	135,40	145,50	151,80	± 4,27
		Totalt	10 000 ±	1 348	134,60	145,40	151,50	± 3,39
823	Maskinoperatörer, gummi- och plastin- dustri	Kvinnor	2 800 ±	366	124,20	135,70	141,30	± 2,13
		Män	7 900 ±	1 050	132,90	146,00	152,00	± 2,20
		Totalt	10 700 ±	1 284	130,70	143,30	149,30	± 1,96
824	Maskinoperatörer, trävaruindustri	Kvinnor	1 500 ±	264	128,90	137,20	142,30	± 3,79
		Män	7 400 ±	925	130,30	138,90	144,10	± 2,24
		Totalt	8 900 ±	1 103	130,10	138,60	143,80	± 2,29
825	Maskinoperatörer, grafisk industri, pappersvaruindustri	Kvinnor	1 400 ±	277	129,60	141,60	146,70	± 4,67
		Män	7 300 ±	1 006	145,40	159,50	165,60	± 3,19
		Totalt	8 700 ±	1 186	143,10	156,80	162,70	± 2,98
826	Maskinoperatörer, textil-, skinn- och läderindustri	Kvinnor	2 300 ±	619	117,70	119,90	123,90	± 9,86
		Män	1 900 ±	303	127,00	134,90	140,10	± 4,89
		Totalt	4 200 ±	696	122,00	126,80	131,40	± 6,57
827	Maskinoperatörer, livsmedelsindustri m.m.	Kvinnor	5 600 ±	705	124,10	135,40	140,50	± 2,62
		Män	9 400 ±	1 178	127,20	138,40	144,30	± 2,62
		Totalt	14 900 ±	1 663	126,10	137,30	142,90	± 2,33
828	Montörer	Kvinnor	8 600 ±	975	127,70	131,40	136,80	± 1,66
		Män	31 100 ±	3 752	137,90	141,20	147,10	± 1,38
		Totalt	39 700 ±	4 080	135,80	139,20	145,00	± 1,37

3. forts

SSYK	Yrkesgrupp	Kön	Antal	95% KI för Antal	Tid- och presta- tions- lön	Lön för arbetad tid	Totallön	95% KI för Totallön
829	Övriga maskinoperatörer och montörer	Kvinnor	6 000 ±	536	132,00	140,00	145,50 ±	1,26
		Män	19 100 ±	2 205	137,90	144,50	150,60 ±	2,27
		Totalt	25 100 ±	2 519	136,60	143,50	149,50 ±	1,84
831	Lokförare m.fl.	Kvinnor	.. ± ±	..
		Män	500 ±	81	141,90	155,20	162,00 ±	3,08
		Totalt	700 ±	103	140,90	153,10	160,00 ±	3,01
832	Fordonsförare	Kvinnor	7 900 ±	1 555	128,80	135,00	139,80 ±	3,41
		Män	79 000 ±	7 175	132,20	137,80	142,80 ±	2,04
		Totalt	87 000 ±	7 930	131,90	137,60	142,60 ±	2,01
833	Maskinförare	Kvinnor	1 300 ±	280	128,00	137,30	143,50 ±	5,30
		Män	28 800 ±	5 007	138,30	142,90	148,40 ±	2,68
		Totalt	30 100 ±	5 066	137,90	142,70	148,20 ±	2,65
912	Städare m.fl.	Kvinnor	39 600 ±	4 254	112,20	113,50	117,90 ±	1,05
		Män	13 400 ±	2 169	114,40	118,70	123,10 ±	1,77
		Totalt	53 000 ±	5 677	112,80	115,00	119,40 ±	1,13
913	Köks- och restaurangbiträden	Kvinnor	25 700 ±	3 921	109,00	113,20	118,20 ±	1,44
		Män	13 800 ±	2 187	106,60	112,20	117,70 ±	2,37
		Totalt	39 600 ±	4 877	108,10	112,80	118,00 ±	1,32
914	Tidningsdistributörer, vaktmästare m.fl.	Kvinnor	.. ±	..	112,80	116,80	119,80 ±	19,56
		Män	6 100 ±	1 204	130,70	133,20	137,70 ±	3,44
		Totalt	.. ±	..	125,70	128,60	132,70 ±	9,46
915	Renhållnings- och återvinningsarbetare	Kvinnor	500 ±	155	126,00	129,50	134,50 ±	6,00
		Män	7 200 ±	2 651	131,20	132,90	138,60 ±	6,36
		Totalt	7 700 ±	2 698	130,90	132,80	138,40 ±	6,09
919	Övrigt servicearbete utan krav på särskild yrkesutbildn	Kvinnor	10 700 ±	657	112,20	115,00	119,50 ±	0,56
		Män	15 700 ±	1 801	117,50	120,90	125,90 ±	1,41
		Totalt	26 400 ±	2 101	115,60	118,80	123,60 ±	1,00
921	Medhjälpare inom jordbruk, trädgård, skogsbruk och fisk	Kvinnor	109,80	111,40	114,80 ±	4,02
		Män	.. ±	..	113,00	113,30	117,10 ±	4,00
		Totalt	3 400 ±	1 105	111,60	112,50	116,10 ±	2,99
931	Grovarbetare inom bygg och anlägg- ning	Kvinnor
		Män	1 800 ±	409	134,60	135,90	141,60 ±	4,77
		Totalt	1 800 ±	411	134,30	135,70	141,40 ±	4,62

3. forts

SSYK	Yrkesgrupp	Kön	Antal	95% KI för Antal	Tid- och presta- tions- lön	Lön för arbetad tid	Totallön	95% KI för Totallön
932	Handpaketerare och andra fabriksarbetare	Kvinnor	8 400	± 1 586	122,70	127,30	132,00	± 1,52
		Män	17 100	± 2 291	126,90	132,90	137,80	± 2,08
		Totalt	25 500	± 3 466	125,60	131,20	136,10	± 1,70
933	Godshanterare, expressbud m.fl.	Kvinnor	1 400	± 322	135,80	141,00	147,00	± 5,33
		Män	9 900	± 1 693	149,40	158,00	166,80	± 10,32
		Totalt	11 300	± 1 912	147,90	156,20	164,60	± 9,88
999	Yrke okänt	Kvinnor	116,40	119,00	123,50	± 11,88
		Män	129,50	133,70	139,70	± 8,23
		Totalt	126,50	130,40	136,10	± 8,91

4. Privat sektor, arbetare 2010¹. **Genomsnittlig timlön i kronor efter yrkesgrupp² (SSYK), ålder och kön**

4. Private sector, manual workers 2010. Average hourly wages in SEK by occupational group (SSYK), age and sex

SSYK	Yrkesgrupp	Ålder																				
		Samtliga	18-24	25-29	30-34	35-39	40-44	45-49	50-54	55-59	60-64											
Kön	Lönebegrepp																					
	Antal anställda																					
Samtliga																						
Kvinnor	Tid- och prestationslön	122,00	110,70	119,50	124,60	126,00	125,80	126,40	126,10	125,20	127,50											
	Lön för arbetad tid	130,30	122,50	129,90	132,80	133,20	132,40	133,30	132,90	131,80	133,20											
	Totallön	134,50	125,70	133,90	137,30	137,80	137,10	137,90	137,60	136,10	137,50											
	Antal	363 800	95 600	43 400	33 600	33 100	42 700	35 900	29 900	27 900	21 600											
Män	Tid- och prestationslön	138,00	122,40	134,20	139,10	141,10	143,10	143,20	142,30	140,80	141,50											
	Lön för arbetad tid	143,40	128,60	140,10	144,80	146,20	148,70	148,90	147,70	145,50	145,70											
	Totallön	149,30	133,10	145,60	150,60	152,10	155,10	155,20	154,10	151,90	151,70											
	Antal	792 200	127 200	99 200	84 200	89 500	94 700	89 800	78 300	72 000	57 400											
Totalt	Tid- och prestationslön	133,80	118,50	130,50	135,50	137,50	138,40	138,90	138,40	137,00	138,30											
	Lön för arbetad tid	140,00	126,60	137,60	141,90	143,10	144,20	144,90	144,10	142,20	142,80											
	Totallön	145,40	130,60	142,70	147,30	148,80	150,20	150,80	150,10	148,10	148,40											
	Antal	1 156 000	222 800	142 600	117 700	122 600	137 400	125 800	108 200	99 900	79 100											
413 Lager- och transportassistenter m.fl.																						
Kvinnor	Tid- och prestationslön	128,60	119,90	124,40	125,80	132,20	131,40	133,30	131,80	135,50	128,40											
	Lön för arbetad tid	132,70	126,50	129,00	129,90	135,70	134,50	136,90	136,10	138,10	131,50											
	Totallön	137,60	130,30	133,70	134,60	141,00	139,80	142,20	141,30	143,30	136,40											
	Antal	7 700	1 500	1 100	800	900	900	900	600	500	400											
Män	Tid- och prestationslön	131,20	120,30	126,50	132,50	133,00	137,10	137,90	135,90	132,00	135,20											
	Lön för arbetad tid	135,80	127,00	131,10	138,40	137,10	141,70	143,20	139,20	134,50	137,50											
	Totallön	141,10	131,10	135,70	144,10	142,70	147,60	148,40	145,10	140,00	143,00											
	Antal	36 900	6 100	..	4 100	4 800	3 700	3 500	3 200	3 000	1 700											
Totalt	Tid- och prestationslön	130,80	120,20	126,30	131,40	132,90	136,00	137,00	135,30	132,50	134,20											
	Lön för arbetad tid	135,40	126,90	130,80	137,10	136,90	140,20	142,00	138,70	135,00	136,60											
	Totallön	140,50	130,90	135,50	142,60	142,40	146,10	147,20	144,50	140,50	141,90											
	Antal	44 500	7 600	..	5 000	5 700	4 600	4 400	3 800	3 500	2 100											

1) Vid jämförelser med tidigare år kan skattningarna för vissa grupper ha ändrats kraftigt p.g.a. strukturella förändringar och/eller rotation i urvalet.

2) Endast ett urval av 30 stora yrkesgrupper ingår i tabellen. För fler grupper se Sveriges statistiska databaser: www.ssd.scb.se/databaser/makro/Produkt.asp?produktid=AM0103.

4. forts

SSYK	Yrkesgrupp	Ålder												
		Samtliga	18-24	25-29	30-34	35-39	40-44	45-49	50-54	55-59	60-64			
Kön	Lönebegrepp													
	Antal anställda													
421	Kassapersonal m.fl.													
Kvinnor	Tid- och prestationslön	120,00	110,20	120,40	128,00	129,20	124,70	121,40	122,50	124,40	124,40			
	Lön för arbetad tid	141,30	133,20	146,00	150,90	147,60	143,60	144,80	139,60	142,70	141,70			
	Totallön	143,20	134,40	148,10	153,30	150,10	146,20	146,70	142,00	144,30	144,20			
	Antal	15 400	6 000	2 000	1 500	1 200	1 200	800			
Män	Tid- och prestationslön	120,70	110,30	119,40	123,80	138,50			
	Lön för arbetad tid	132,10	127,70	128,80	134,50	146,70			
	Totallön	135,20	130,00	130,40	137,60	152,50			
	Antal	3 600	1 200			
Totalt	Tid- och prestationslön	120,10	110,20	120,00	127,10	130,80	124,30	121,30	121,70	128,30	124,90			
	Lön för arbetad tid	139,40	132,10	139,20	147,40	147,40	141,50	142,90	138,00	144,20	141,10			
	Totallön	141,60	133,60	141,10	149,90	150,50	144,30	144,90	140,60	147,00	144,10			
	Antal	19 000	7 300	2 900	1 800	1 500	1 400	1 100	..	900	..			
512	Storhushålls- och restaurangpersonal													
Kvinnor	Tid- och prestationslön	117,60	108,80	122,40	124,00	116,40	112,90	128,60	127,00	123,80	132,20			
	Lön för arbetad tid	121,60	114,90	128,40	128,70	119,70	114,30	130,80	128,60	127,60	135,50			
	Totallön	127,00	119,60	135,50	135,60	124,70	118,90	136,10	134,00	133,30	143,60			
	Antal	21 800	7 500	2 700	2 400	1 600	300			
Män	Tid- och prestationslön	124,60	113,10	124,10	127,40	133,90	128,50	133,60	124,20	138,50	127,90			
	Lön för arbetad tid	129,10	119,10	129,00	132,10	137,90	131,00	137,40	125,60	144,10	132,90			
	Totallön	135,60	124,90	135,70	138,70	143,90	137,40	145,20	132,10	151,50	141,60			
	Antal	17 300	4 900	3 800	3 200	1 600	1 500	900			
Totalt	Tid- och prestationslön	120,80	110,60	123,50	126,00	124,50	117,80	130,30	125,70	129,00	130,00			
	Lön för arbetad tid	125,10	116,70	128,80	130,70	128,10	119,50	132,90	127,20	133,40	134,10			
	Totallön	131,00	121,90	135,60	137,40	133,60	124,70	139,10	133,10	139,70	142,60			
	Antal	39 100	12 400	6 500	5 600	3 800	..	2 500	1 700	..	500			
513	Vård- och omsorgspersonal m.fl.													
Kvinnor	Tid- och prestationslön	126,90	111,70	116,90	123,00	126,50	126,90	129,00	130,20	135,20	150,70			
	Lön för arbetad tid	134,80	122,00	126,10	131,80	133,70	133,90	136,50	137,20	143,60	155,90			
	Totallön	140,50	126,40	131,20	137,10	139,60	140,00	142,70	143,20	149,80	162,20			
	Antal	24 700	4 000	3 000	2 500	2 700	2 800	3 000	2 600	2 100	2 000			
Män	Tid- och prestationslön	126,30	116,40	119,00	120,90	127,30	130,20	131,20	134,40	134,40	129,40			
	Lön för arbetad tid	135,70	124,70	130,50	131,60	135,90	140,30	138,40	142,60	144,10	140,90			
	Totallön	141,30	128,50	136,10	136,50	141,20	146,40	144,70	150,40	150,00	146,60			
	Antal	7 500	1 300	1 000	800	900	800	800	600	600	..			
Totalt	Tid- och prestationslön	126,80	113,00	117,40	122,50	126,70	127,70	129,50	131,00	135,00	146,30			
	Lön för arbetad tid	135,00	122,70	127,10	131,80	134,30	135,40	136,90	138,30	143,70	152,80			
	Totallön	140,70	127,00	132,30	136,90	140,00	141,50	143,20	144,60	149,80	159,10			
	Antal	32 200	5 300	4 000	3 300	3 600	3 600	3 900	3 200	2 800	2 500			

4. forts

SSYK	Yrkesgrupp	Ålder										
		Samtliga	18-24	25-29	30-34	35-39	40-44	45-49	50-54	55-59	60-64	
Kön	Lönebegrepp											
	Antal anställda											
515	Säkerhetspersonal											
Kvinnor	Tid- och prestationslön	129,00	119,40	128,90	132,70	133,10	131,00	129,90	132,40	134,00	..	
	Lön för arbetad tid	138,60	129,50	139,20	143,70	141,90	139,90	137,90	142,20	141,90	..	
	Totallön	143,90	134,20	144,70	149,10	147,40	145,70	143,10	147,60	147,80	..	
	Antal	3 200	700	600	400	400	300	300	200	100	..	
Män	Tid- och prestationslön	135,80	123,80	131,80	138,30	138,40	143,10	147,30	142,40	139,80	141,10	
	Lön för arbetad tid	147,70	138,80	144,60	149,90	149,90	153,20	157,60	151,30	149,90	148,40	
	Totallön	153,50	143,90	150,10	155,90	155,60	159,50	164,20	157,40	156,20	154,80	
	Antal	10 000	1 900	2 100	1 500	1 200	1 000	900	600	400	300	
Totalt	Tid- och prestationslön	134,10	122,70	131,10	136,90	137,00	139,80	142,70	140,10	138,30	139,30	
	Lön för arbetad tid	145,40	136,40	143,40	148,40	147,80	149,50	152,40	149,20	147,80	147,10	
	Totallön	151,10	141,30	148,90	154,30	153,40	155,70	158,70	155,20	154,00	153,20	
	Antal	13 200	2 600	2 700	2 000	1 600	1 300	1 100	800	500	400	
522	Försäljare, detaljhandel; demonstratörer m.fl.											
Kvinnor	Tid- och prestationslön	120,90	111,00	120,30	124,70	125,10	126,00	129,50	128,70	121,30	125,10	
	Lön för arbetad tid	136,90	131,10	139,70	141,20	138,50	139,70	144,50	141,00	131,50	135,40	
	Totallön	139,00	132,20	141,80	143,60	141,00	142,30	146,70	144,20	133,90	137,80	
	Antal	97 900	32 700	14 700	8 500	7 300	8 800	6 300	6 200	7 800	5 400	
Män	Tid- och prestationslön	126,00	113,20	122,00	129,60	133,70	138,00	139,70	132,50	134,20	137,80	
	Lön för arbetad tid	137,10	129,40	135,70	141,70	139,00	143,70	147,20	139,10	141,20	145,10	
	Totallön	140,80	131,40	139,20	145,70	143,50	149,30	152,70	144,70	146,00	148,70	
	Antal	54 100	18 700	10 200	5 300	6 700	4 100	2 900	
Totalt	Tid- och prestationslön	122,90	111,90	121,10	126,70	129,50	130,50	133,00	129,80	124,70	127,70	
	Lön för arbetad tid	136,90	130,40	137,80	141,40	138,70	141,20	145,40	140,50	134,10	137,40	
	Totallön	139,70	131,90	140,60	144,50	142,30	144,90	148,80	144,40	137,10	140,10	
	Antal	152 000	51 400	24 900	13 800	14 100	12 900	9 200	8 500	10 200	7 000	
611	Växtodlare inom jordbruk och trädgård											
Kvinnor	Tid- och prestationslön	120,30	107,70	..	115,30	128,20	126,20	116,50	120,00	129,60	119,60	
	Lön för arbetad tid	120,70	108,00	..	115,90	128,60	126,90	116,60	120,30	129,90	120,00	
	Totallön	124,80	111,30	..	120,80	133,80	131,90	119,40	124,60	134,40	123,70	
	Antal	2 800	200	..	200	
Män	Tid- och prestationslön	123,20	105,30	119,90	127,00	130,10	132,70	128,30	128,60	120,90	126,60	
	Lön för arbetad tid	123,70	106,00	120,90	127,60	130,20	133,00	128,60	128,90	121,30	127,00	
	Totallön	127,90	108,00	124,00	132,00	134,70	138,70	133,10	134,10	126,20	132,20	
	Antal	7 700	800	800	700	
Totalt	Tid- och prestationslön	122,50	105,50	118,00	124,30	129,40	130,80	124,40	126,30	123,10	125,00	
	Lön för arbetad tid	122,90	106,20	118,90	124,90	129,60	131,20	124,60	126,50	123,40	125,40	
	Totallön	127,10	108,30	122,30	129,40	134,40	136,70	128,50	131,50	128,30	130,20	
	Antal	10 500	700	..	1 100	..	1 100	1 100	1 000	

4. forts

SSYK	Yrkesgrupp	Ålder												
		Samtliga	18-24	25-29	30-34	35-39	40-44	45-49	50-54	55-59	60-64			
Kön	Lönebegrepp													
	Antal anställda													
721	Gjutare, svetsare, plåtslagare m.fl.													
Kvinnor	Tid- och prestationslön	133,70
	Lön för arbetad tid	137,40
	Totallön	143,00
	Antal	600
Män	Tid- och prestationslön	142,70	126,60	139,20	143,90	148,30	149,30	143,50	147,00	144,50	139,60			
	Lön för arbetad tid	145,10	128,40	141,90	146,10	150,70	152,70	146,10	149,60	146,40	141,10			
	Totallön	151,00	132,60	147,40	151,50	156,80	159,20	152,30	156,60	152,70	146,90			
	Antal	22 700	2 600	2 200	2 700	3 200	2 800	2 700	2 400	2 100	2 000			
Totalt	Tid- och prestationslön	142,50	126,60	139,00	143,60	148,00	148,70	143,40	146,80	144,40	139,60			
	Lön för arbetad tid	144,90	128,40	141,60	145,90	150,50	152,20	146,10	149,50	146,40	141,10			
	Totallön	150,80	132,70	147,10	151,20	156,50	158,60	152,30	156,40	152,70	146,90			
	Antal	23 200	2 700	2 300	2 800	3 300	2 900	2 800	2 400	2 100	2 000			
722	Smeder, verktygsmakare m.fl.													
Kvinnor	Tid- och prestationslön	141,30
	Lön för arbetad tid	144,40
	Totallön	150,20
	Antal
Män	Tid- och prestationslön	143,10	115,30	144,40	154,50	146,90	142,80	148,50	144,50	145,60	142,40			
	Lön för arbetad tid	145,80	117,80	148,10	157,10	150,20	145,60	151,70	146,90	147,90	144,10			
	Totallön	151,70	122,60	153,70	163,40	156,70	151,20	158,10	152,90	154,40	149,80			
	Antal	7 700	..	500	..	800	..	1 000	900	800	700			
Totalt	Tid- och prestationslön	143,00	115,30	143,90	154,10	146,60	144,10	146,60	144,30	145,50	142,30			
	Lön för arbetad tid	145,70	118,00	147,50	156,60	150,20	146,70	149,60	146,80	147,90	144,10			
	Totallön	151,60	122,90	153,10	162,90	156,60	152,40	155,90	152,80	154,40	149,80			
	Antal	8 300	..	500	..	900	..	1 200	900	800	700			
723	Maskin- och motorreparatörer													
Kvinnor	Tid- och prestationslön	131,70	116,40
	Lön för arbetad tid	138,10	124,40
	Totallön	143,80	129,40
	Antal	700	200
Män	Tid- och prestationslön	139,50	120,00	133,20	140,10	142,70	144,10	145,70	146,40	144,90	145,20			
	Lön för arbetad tid	142,40	122,50	135,60	142,90	145,70	147,20	149,00	149,80	147,50	148,10			
	Totallön	149,40	127,60	141,90	149,50	152,90	154,60	156,60	157,80	155,00	155,30			
	Antal	41 200	5 500	4 800	4 000	4 900	5 600	5 100	4 300	4 400	2 600			
Totalt	Tid- och prestationslön	139,40	119,90	133,10	140,10	142,60	144,00	145,60	146,30	144,80	144,90			
	Lön för arbetad tid	142,40	122,60	135,60	142,90	145,70	147,20	148,90	149,70	147,50	147,70			
	Totallön	149,30	127,70	142,00	149,50	152,90	154,60	156,50	157,70	154,90	154,90			
	Antal	41 900	5 700	4 900	4 000	5 000	5 600	5 200	4 400	4 400	2 700			

4. forts

SSYK	Yrkesgrupp	Ålder												
		Samtliga	18-24	25-29	30-34	35-39	40-44	45-49	50-54	55-59	60-64			
Kön	Lönebegrepp													
	Antal anställda													
724	Elmontörer, tele- och elektronikreparatörer m.fl.													
Kvinnor	Tid- och prestationslön	129,80	126,00
	Lön för arbetad tid	137,70	136,10
	Totallön	146,40	145,80
	Antal	700	200
Män	Tid- och prestationslön	146,40	132,00	137,30	150,10	151,50	149,60	149,90	151,40	145,70	155,10			
	Lön för arbetad tid	149,70	136,70	140,30	153,90	154,80	153,00	154,00	154,30	147,90	156,80			
	Totallön	159,00	144,00	147,60	163,00	165,40	163,40	164,70	164,00	157,20	166,40			
	Antal	15 700	1 700	2 000	1 500	1 700			
Totalt	Tid- och prestationslön	145,80	131,50	137,10	149,50	150,60	148,80	149,00	150,90	145,30	154,70			
	Lön för arbetad tid	149,20	136,60	140,20	153,50	154,10	152,40	153,30	153,80	147,60	156,50			
	Totallön	158,50	144,10	147,50	162,60	164,50	162,80	163,90	163,40	156,90	166,10			
	Antal	16 400	1 900	1 800	2 200	1 600	1 800			
812	Processoperatörer vid stål- och metallverk													
Kvinnor	Tid- och prestationslön	140,20	126,40	141,60	138,20	145,70	141,70	143,00	141,60	139,60	142,50			
	Lön för arbetad tid	160,30	150,60	167,90	159,40	170,40	159,80	162,60	160,30	155,60	162,80			
	Totallön	166,20	156,20	174,50	165,10	176,90	165,50	168,50	166,40	161,40	169,00			
	Antal	1 900	..	100	200	200	..	300	200	300	100			
Män	Tid- och prestationslön	143,80	130,70	139,60	143,30	144,70	146,30	146,30	146,30	145,20	142,80			
	Lön för arbetad tid	161,80	150,80	159,40	162,40	162,70	164,50	165,00	164,00	160,90	158,30			
	Totallön	168,40	156,50	165,80	169,10	169,30	171,30	171,70	170,60	167,50	164,90			
	Antal	12 700	900	1 000	1 100	1 400	2 000	1 900	1 700	1 700	1 000			
Totalt	Tid- och prestationslön	143,40	130,10	139,90	142,70	144,80	145,70	146,00	145,80	144,30	142,80			
	Lön för arbetad tid	161,60	150,80	160,30	162,10	163,40	164,00	164,70	163,60	160,00	158,80			
	Totallön	168,10	156,50	166,80	168,60	170,00	170,60	171,30	170,10	166,50	165,40			
	Antal	14 600	1 100	1 200	1 300	1 500	2 300	2 200	1 900	2 000	1 100			
814	Processoperatörer, trä- och pappersindustri													
Kvinnor	Tid- och prestationslön	136,00	123,20	135,10	136,90	138,10	137,80	139,20	136,90	135,60	134,20			
	Lön för arbetad tid	165,70	157,40	167,50	165,90	165,70	169,40	168,30	166,80	164,40	158,80			
	Totallön	171,50	162,50	173,10	171,60	171,50	175,30	174,40	172,70	170,30	164,70			
	Antal	2 200	200	100	200	200	300	400	300	300	200			
Män	Tid- och prestationslön	142,00	127,60	137,10	144,60	142,50	144,40	144,80	143,90	142,40	141,10			
	Lön för arbetad tid	170,10	149,80	163,80	170,80	169,70	174,10	176,60	173,30	169,80	167,10			
	Totallön	176,70	154,90	170,20	177,10	176,20	180,80	183,60	180,30	176,40	173,70			
	Antal	15 600	1 000	1 200	1 300	1 700	2 400	2 400	2 300	2 100	1 200			
Totalt	Tid- och prestationslön	141,30	127,00	136,90	143,70	142,00	143,70	144,10	143,00	141,60	140,30			
	Lön för arbetad tid	169,60	150,90	164,10	170,20	169,30	173,60	175,50	172,60	169,20	166,20			
	Totallön	176,10	156,00	170,50	176,50	175,70	180,20	182,40	179,40	175,70	172,70			
	Antal	17 800	1 200	1 300	1 400	2 000	2 700	2 800	2 700	2 300	1 400			

4. forts

SSYK	Yrkesgrupp	Ålder									
		Samtliga	18-24	25-29	30-34	35-39	40-44	45-49	50-54	55-59	60-64
Kön	Lönebegrepp										
	Antal anställda										
821	Maskinoperatörer, metall- och mineralbehandling										
Kvinnor	Tid- och prestationslön	132,20	117,80	130,50	131,90	133,40	135,20	134,70	134,70	134,30	130,90
	Lön för arbetad tid	140,50	125,00	139,10	139,70	140,40	144,10	144,10	144,20	142,90	137,70
	Totallön	146,20	129,60	144,70	147,00	146,10	149,80	149,70	149,90	148,80	143,30
	Antal	4 100	400	300	300	500	700	600	500	400	400
Män	Tid- och prestationslön	139,90	123,40	135,90	139,10	143,00	144,40	144,50	140,20	140,40	140,40
	Lön för arbetad tid	148,10	133,70	146,10	147,00	151,50	153,30	153,00	147,10	146,70	145,80
	Totallön	154,10	138,90	152,00	152,90	157,60	159,70	159,20	153,20	152,60	151,70
	Antal	35 000	3 200	3 200	3 400	4 500	5 500	4 900	4 500	3 400	2 400
Totalt	Tid- och prestationslön	139,10	122,80	135,50	138,50	142,00	143,40	143,40	139,60	139,70	139,10
	Lön för arbetad tid	147,30	132,70	145,60	146,40	150,40	152,30	152,00	146,80	146,30	144,70
	Totallön	153,30	137,90	151,40	152,40	156,40	158,60	158,20	152,90	152,30	150,60
	Antal	39 000	3 600	3 400	3 700	4 900	6 200	5 600	5 000	3 900	2 800
822	Maskinoperatörer, kemisk-teknisk industri										
Kvinnor	Tid- och prestationslön	132,70	119,90	127,00	134,50	131,30	136,20	135,00	134,80	134,20	129,90
	Lön för arbetad tid	145,20	132,80	141,60	147,20	143,10	148,80	148,90	147,90	145,40	136,40
	Totallön	150,90	137,80	147,10	153,00	148,70	154,60	154,80	153,80	151,20	142,00
	Antal	3 200	200	200	300	500	600	500	400	300	200
Män	Tid- och prestationslön	135,40	118,10	129,30	135,40	140,60	139,60	140,20	137,50	137,20	137,00
	Lön för arbetad tid	145,50	127,30	142,00	148,10	152,40	150,00	150,30	145,50	145,30	142,70
	Totallön	151,80	132,60	148,20	154,50	159,10	156,90	157,00	151,50	151,40	149,30
	Antal	6 800	700	700	800	900	1 000	900	800	600	400
Totalt	Tid- och prestationslön	134,60	118,50	128,80	135,20	137,50	138,40	138,30	136,60	136,10	135,10
	Lön för arbetad tid	145,40	128,50	141,90	147,90	149,30	149,60	149,80	146,30	145,30	141,10
	Totallön	151,50	133,70	147,90	154,10	155,60	156,10	156,20	152,20	151,40	147,40
	Antal	10 000	900	900	1 100	1 400	1 600	1 400	1 200	900	600
823	Maskinoperatörer, gummi- och plastindustri										
Kvinnor	Tid- och prestationslön	124,20	111,00	121,00	125,70	125,90	125,70	126,70	126,20	123,40	127,70
	Lön för arbetad tid	135,70	123,00	133,50	136,20	138,60	139,40	137,60	137,00	134,90	135,40
	Totallön	141,30	127,00	139,20	141,80	144,00	145,40	143,50	143,20	140,40	141,00
	Antal	2 800	300	200	200	300	400	500	300	300	200
Män	Tid- och prestationslön	132,90	117,00	128,60	133,30	134,30	138,60	138,00	136,00	135,30	133,80
	Lön för arbetad tid	146,00	130,70	142,50	145,20	146,20	152,20	151,50	150,50	148,80	142,20
	Totallön	152,00	135,50	148,20	151,20	151,90	158,70	158,10	157,00	155,50	148,30
	Antal	7 900	900	900	1 000	1 100	1 200	1 000	800	600	400
Totalt	Tid- och prestationslön	130,70	115,60	127,50	131,90	132,30	135,10	134,40	133,10	131,20	131,70
	Lön för arbetad tid	143,30	128,90	141,20	143,50	144,50	148,70	147,10	146,60	144,00	139,80
	Totallön	149,30	133,50	146,80	149,50	150,10	155,10	153,50	153,10	150,30	145,70
	Antal	10 700	1 200	1 100	1 200	1 400	1 600	1 500	1 100	900	700

4. forts

SSYK	Yrkesgrupp	Ålder										
		Samtliga	18-24	25-29	30-34	35-39	40-44	45-49	50-54	55-59	60-64	
Kön	Lönebegrepp											
	Antal anställda											
824	Maskinoperatörer, trävaruindustri											
Kvinnor	Tid- och prestationslön	128,90	130,10	130,40	133,00	128,40	..	
	Lön för arbetad tid	137,20	139,30	139,90	142,40	136,20	..	
	Totallön	142,30	144,60	145,10	147,80	141,40	..	
	Antal	1 500	300	300	200	200	..	
Män	Tid- och prestationslön	130,30	121,30	128,20	132,10	132,10	133,90	132,90	131,70	130,20	130,40	
	Lön för arbetad tid	138,90	129,90	138,40	142,30	141,10	142,20	142,60	138,70	137,30	136,30	
	Totallön	144,10	134,40	143,50	147,60	146,70	147,60	147,90	143,80	142,60	141,30	
	Antal	7 400	900	900	700	800	1 100	1 000	800	700	600	
Totalt	Tid- och prestationslön	130,10	121,40	128,10	131,90	131,70	133,10	132,30	131,90	129,80	129,10	
	Lön för arbetad tid	138,60	129,90	138,30	141,80	140,40	141,70	142,00	139,30	137,10	134,70	
	Totallön	143,80	134,40	143,40	147,10	146,00	147,00	147,30	144,40	142,40	139,70	
	Antal	8 900	1 000	1 000	800	1 000	1 300	1 200	1 000	900	700	
825	Maskinoperatörer, grafisk industri, pappersvaruindustri											
Kvinnor	Tid- och prestationslön	129,60	113,20	133,40	138,30	
	Lön för arbetad tid	141,60	130,80	146,40	150,10	
	Totallön	146,70	135,20	151,80	155,80	
	Antal	1 400	200	200	
Män	Tid- och prestationslön	145,40	115,50	135,40	143,80	146,30	150,20	150,40	151,30	152,00	141,50	
	Lön för arbetad tid	159,50	133,90	149,70	160,00	161,90	163,70	165,50	163,40	165,60	151,20	
	Totallön	165,60	138,70	155,20	166,00	167,90	170,00	171,80	169,50	172,00	157,00	
	Antal	7 300	500	700	700	800	1 000	1 200	1 100	700	600	
Totalt	Tid- och prestationslön	143,10	115,00	134,50	142,20	144,40	147,20	148,90	148,60	148,40	137,60	
	Lön för arbetad tid	156,80	133,20	148,80	157,20	159,50	160,70	163,60	160,80	160,80	147,40	
	Totallön	162,70	137,90	154,40	163,20	165,50	166,80	169,80	166,80	166,90	152,80	
	Antal	8 700	700	700	800	1 000	1 200	1 400	1 300	900	700	
827	Maskinoperatörer, livsmedelsindustri m.m.											
Kvinnor	Tid- och prestationslön	124,10	115,00	120,00	121,20	125,50	125,90	127,20	128,30	128,30	127,20	
	Lön för arbetad tid	135,40	129,10	131,30	130,80	135,60	138,20	138,90	139,30	139,00	136,20	
	Totallön	140,50	133,20	135,90	135,30	140,70	143,50	144,30	144,90	144,50	141,60	
	Antal	5 600	900	600	500	600	700	700	600	500	400	
Män	Tid- och prestationslön	127,20	115,40	122,10	126,20	130,10	130,70	134,80	131,70	131,10	131,70	
	Lön för arbetad tid	138,40	128,10	135,00	136,70	141,20	144,20	144,50	142,30	139,30	139,40	
	Totallön	144,30	132,60	140,50	142,30	147,40	151,30	150,50	148,60	145,70	145,90	
	Antal	9 400	1 500	1 300	1 300	1 200	1 100	1 000	800	700	400	
Totalt	Tid- och prestationslön	126,10	115,30	121,50	124,90	128,70	128,80	131,90	130,20	130,00	129,60	
	Lön för arbetad tid	137,30	128,40	133,90	135,20	139,50	141,80	142,40	141,00	139,20	137,90	
	Totallön	142,90	132,80	139,20	140,50	145,30	148,10	148,10	147,10	145,20	143,90	
	Antal	14 900	2 400	1 900	1 800	1 800	1 800	1 700	1 300	1 300	800	

4. forts

SSYK	Yrkesgrupp	Ålder									
		Samtliga	18-24	25-29	30-34	35-39	40-44	45-49	50-54	55-59	60-64
Kön	Lönebegrepp										
	Antal anställda										
828	Montörer										
Kvinnor	Tid- och prestationslön	127,70	112,10	128,50	128,70	129,80	131,40	129,50	128,90	127,50	125,60
	Lön för arbetad tid	131,40	116,40	132,90	132,10	133,50	135,00	133,50	133,10	131,40	127,50
	Totallön	136,80	120,90	138,30	137,40	138,90	140,50	139,00	138,70	136,70	132,70
	Antal	8 600	700	500	700	1 100	1 400	1 300	1 100	1 000	700
Män	Tid- och prestationslön	137,90	119,80	136,50	141,60	141,20	141,40	140,70	140,30	137,70	138,50
	Lön för arbetad tid	141,20	124,10	140,20	144,50	144,90	144,70	144,40	143,10	140,30	140,50
	Totallön	147,10	129,00	145,60	149,50	151,10	151,00	150,90	149,40	146,60	146,40
	Antal	31 100	3 500	3 400	3 800	4 500	4 400	3 700	3 000	2 600	2 100
Totalt	Tid- och prestationslön	135,80	118,50	135,60	139,70	138,90	139,10	138,00	137,40	135,10	135,30
	Lön för arbetad tid	139,20	122,80	139,50	142,80	142,60	142,40	141,70	140,60	138,00	137,30
	Totallön	145,00	127,70	144,90	147,80	148,70	148,60	148,00	146,80	144,10	143,00
	Antal	39 700	4 200	3 900	4 600	5 600	5 900	4 900	4 100	3 600	2 900
829	Övriga maskinoperatörer och montörer										
Kvinnor	Tid- och prestationslön	132,00	118,50	125,70	128,80	132,80	137,30	136,80	133,10	137,00	131,10
	Lön för arbetad tid	140,00	129,90	136,80	137,60	139,70	144,90	144,20	140,30	143,50	136,30
	Totallön	145,50	134,80	142,20	143,00	145,10	150,70	149,90	145,90	149,20	141,70
	Antal	6 000	800	500	500	700	900	900	800	500	400
Män	Tid- och prestationslön	137,90	118,50	129,60	136,20	141,40	144,50	145,80	144,40	144,40	140,20
	Lön för arbetad tid	144,50	125,90	137,70	144,00	147,70	150,80	152,30	150,50	149,50	144,30
	Totallön	150,60	131,00	143,30	150,10	154,10	157,40	158,80	157,10	156,20	150,30
	Antal	19 100	3 000	2 000	2 100	2 300	2 700	2 300	2 100	1 700	900
Totalt	Tid- och prestationslön	136,60	118,50	128,90	134,80	139,60	142,80	143,30	141,50	142,70	137,60
	Lön för arbetad tid	143,50	126,60	137,60	142,80	146,10	149,40	150,10	147,90	148,10	142,00
	Totallön	149,50	131,70	143,10	148,70	152,20	155,80	156,40	154,20	154,50	147,80
	Antal	25 100	3 800	2 500	2 600	2 900	3 600	3 200	2 900	2 200	1 300
832	Fordonsförare										
Kvinnor	Tid- och prestationslön	128,80	128,50	126,30	129,00	131,90	127,30	130,10	126,50	132,00	132,20
	Lön för arbetad tid	135,00	137,90	131,20	136,50	140,20	132,30	135,20	131,30	138,60	137,80
	Totallön	139,80	142,70	135,20	141,50	145,70	136,90	140,50	135,80	143,70	143,30
	Antal	7 900	600	500	..	1 000	..	500	..
Män	Tid- och prestationslön	132,20	128,60	130,00	131,50	132,20	134,50	133,10	133,00	132,60	133,00
	Lön för arbetad tid	137,80	133,30	135,20	137,80	137,50	139,90	138,20	139,50	139,10	139,00
	Totallön	142,80	137,60	139,80	142,20	142,70	145,20	143,20	144,70	144,50	144,20
	Antal	79 000	8 100	7 800	7 800	6 800	9 500	11 400	9 900	8 700	9 000
Totalt	Tid- och prestationslön	131,90	128,60	129,70	131,30	132,20	133,80	132,90	132,50	132,60	132,90
	Lön för arbetad tid	137,60	133,80	134,80	137,70	137,60	139,20	138,00	138,90	139,10	139,00
	Totallön	142,60	138,00	139,40	142,20	142,90	144,30	143,00	144,00	144,40	144,20
	Antal	87 000	9 400	8 900	8 400	7 300	10 800	12 400	10 800	9 200	9 700

4. forts

SSYK	Yrkesgrupp	Ålder										
		Samtliga	18-24	25-29	30-34	35-39	40-44	45-49	50-54	55-59	60-64	
Kön	Lönebegrepp											
	Antal anställda											
833	Maskinförare											
Kvinnor	Tid- och prestationslön	128,00	121,40	123,30	131,50
	Lön för arbetad tid	137,30	136,00	134,80	139,70
	Totallön	143,50	143,50	140,40	145,70
	Antal	1 300	100
Män	Tid- och prestationslön	138,30	128,80	139,60	139,20	137,80	139,80	141,50	140,90	138,40	143,10	..
	Lön för arbetad tid	142,90	132,80	146,00	143,50	142,10	144,60	146,50	146,30	141,80	147,70	..
	Totallön	148,40	137,40	150,70	148,60	147,70	151,00	152,20	152,30	147,60	153,40	..
	Antal	28 800	4 200	3 600	3 100	3 000	3 100	3 700	3 000	3 000	2 100	..
Totalt	Tid- och prestationslön	137,90	128,40	138,90	138,90	137,40	139,50	141,30	140,70	138,40	142,90	..
	Lön för arbetad tid	142,70	133,00	145,60	143,20	141,60	144,40	146,30	146,10	142,00	147,60	..
	Totallön	148,20	137,70	150,30	148,30	147,20	150,80	152,10	152,20	147,70	153,20	..
	Antal	30 100	4 600	3 800	3 200	3 200	3 300	3 800	3 100	3 100	2 100	..
912	Städare m.fl.											
Kvinnor	Tid- och prestationslön	112,20	105,50	108,80	109,30	112,10	113,30	113,10	115,80	115,90	115,80	..
	Lön för arbetad tid	113,50	107,50	110,40	110,80	113,40	114,70	114,30	116,70	116,60	116,50	..
	Totallön	117,90	111,20	114,50	114,90	118,10	119,30	119,00	121,60	121,00	121,00	..
	Antal	39 600	6 100	3 600	3 900	4 100	5 400	5 200	4 200	3 700	3 300	..
Män	Tid- och prestationslön	114,40	106,10	111,50	112,80	113,30	119,00	120,70	113,20	116,90	119,90	..
	Lön för arbetad tid	118,70	113,10	116,60	117,60	117,00	123,70	124,10	116,50	119,80	121,90	..
	Totallön	123,10	116,70	121,00	121,80	120,80	128,60	129,00	121,20	124,50	126,70	..
	Antal	13 400	2 100	1 600	2 200	1 900	1 600	1 400	1 200	900	600	..
Totalt	Tid- och prestationslön	112,80	105,70	109,70	110,70	112,50	114,80	115,20	115,10	116,10	116,50	..
	Lön för arbetad tid	115,00	109,10	112,40	113,50	114,70	117,10	117,10	116,70	117,30	117,40	..
	Totallön	119,40	112,80	116,60	117,60	119,10	121,70	121,80	121,50	121,70	121,90	..
	Antal	53 000	8 200	5 100	6 100	6 000	7 000	6 700	5 400	4 600	3 900	..
913	Köks- och restaurangbiträden											
Kvinnor	Tid- och prestationslön	109,00	101,60	112,10	116,00	115,80	114,40	112,10	115,40	116,60	114,80	..
	Lön för arbetad tid	113,20	107,90	116,20	119,20	119,50	116,10	114,30	117,90	118,10	116,00	..
	Totallön	118,20	112,70	121,50	123,50	125,70	121,50	118,70	124,20	123,80	119,70	..
	Antal	25 700	13 100	2 600	1 900	1 300	..	1 600	1 000
Män	Tid- och prestationslön	106,60	100,20	108,80	110,50	106,80	109,40	112,20	114,70
	Lön för arbetad tid	112,20	107,70	114,60	115,90	110,70	114,30	117,00	117,40
	Totallön	117,70	113,10	120,20	121,60	114,60	119,90	124,50	124,30
	Antal	13 800	6 400	2 500	1 600	300
Totalt	Tid- och prestationslön	108,10	101,10	110,40	113,20	111,50	113,20	112,10	115,20	114,70	114,70	..
	Lön för arbetad tid	112,80	107,80	115,40	117,60	115,20	115,70	114,80	117,80	116,00	116,10	..
	Totallön	118,00	112,80	120,80	122,60	120,30	121,10	119,70	124,20	121,70	120,60	..
	Antal	39 600	19 600	5 100	3 600	2 400	2 700	1 900	1 200

4. forts

SSYK	Yrkesgrupp	Ålder										
		Samtliga	18-24	25-29	30-34	35-39	40-44	45-49	50-54	55-59	60-64	
Kön	Lönebegrepp											
	Antal anställda											
932	Handpakterare och andra fabriksarbetare											
Kvinnor	Tid- och prestationslön	122,70	116,20	121,70	123,80	124,40	124,80	125,00	124,50	123,40	122,50	
	Lön för arbetad tid	127,30	122,20	126,90	128,80	128,80	129,30	129,30	128,40	127,60	125,90	
	Totallön	132,00	125,60	131,80	133,80	133,70	134,50	134,40	133,40	132,50	130,80	
	Antal	8 400	1 700	700	700	800	1 100	1 100	900	700	500	
Män	Tid- och prestationslön	126,90	116,20	124,70	128,40	131,50	132,50	131,00	131,90	125,70	131,60	
	Lön för arbetad tid	132,90	121,90	131,40	135,20	137,60	138,60	137,60	138,20	130,00	136,30	
	Totallön	137,80	125,70	135,90	140,00	142,90	144,00	143,20	143,80	135,20	141,60	
	Antal	17 100	3 600	2 400	2 000	1 900	1 900	1 600	1 400	1 500	900	
Totalt	Tid- och prestationslön	125,60	116,20	124,00	127,30	129,50	129,70	128,70	129,00	125,00	128,50	
	Lön för arbetad tid	131,20	122,00	130,40	133,70	135,20	135,30	134,40	134,40	129,30	132,70	
	Totallön	136,10	125,70	135,00	138,50	140,30	140,50	139,80	139,70	134,40	137,90	
	Antal	25 500	5 400	3 100	2 700	2 700	3 000	2 600	2 300	2 200	1 400	
933	Godshanterare, expressbud m.fl.											
Kvinnor	Tid- och prestationslön	135,80	128,60	139,30	..	135,00	137,60	139,50	
	Lön för arbetad tid	141,00	136,80	143,90	..	139,50	142,10	144,50	
	Totallön	147,00	142,00	150,40	..	145,40	148,10	150,80	
	Antal	1 400	..	200	..	200	200	100	
Män	Tid- och prestationslön	149,40	130,60	141,70	147,20	148,60	153,00	154,40	155,70	160,70	156,80	
	Lön för arbetad tid	158,00	139,50	151,40	158,00	157,10	161,40	163,10	162,70	168,90	162,70	
	Totallön	166,80	145,00	158,90	166,10	165,20	170,70	172,30	172,20	181,00	173,40	
	Antal	9 900	1 300	1 300	1 200	1 200	1 100	1 100	1 000	1 000	600	
Totalt	Tid- och prestationslön	147,90	130,30	141,50	146,00	147,10	150,70	152,70	154,20	158,80	155,60	
	Lön för arbetad tid	156,20	139,10	150,60	156,10	155,20	158,50	161,00	161,20	166,70	161,30	
	Totallön	164,60	144,50	158,00	164,10	163,10	167,30	169,90	170,40	178,20	171,80	
	Antal	11 300	1 600	1 500	1 400	1 400	1 300	1 300	1 100	1 000	700	

5. Privat sektor, arbetare 2010¹. **Genomsnittlig timlön i kronor efter yrkesgrupp² (SSYK), region³ och kön**

5. Private sector, manual workers 2010. Average hourly wages in SEK by occupational group (SSYK), region and sex

SSYK	Yrkesgrupp	Region								
		Samtliga	1	2	3	4	5	6	7	8
Kön	Lönebegrepp									
	Antal anställda									
Samtliga										
Kvinnor	Tid- och prestationslön	122,00	122,60	121,20	122,30	118,80	123,70	122,00	120,70	124,30
	Lön för arbetad tid	130,30	130,70	130,20	130,20	126,50	132,00	130,70	129,60	133,20
	Totallön	134,50	135,10	134,60	134,20	130,50	136,10	135,20	133,10	137,50
	Antal	363 800	82 400	61 700	38 900	49 100	75 900	27 600	12 100	16 100
Män	Tid- och prestationslön	138,00	139,20	137,50	134,30	137,80	140,30	137,40	133,50	139,00
	Lön för arbetad tid	143,40	143,70	143,10	139,80	143,30	145,30	143,90	138,70	147,00
	Totallön	149,30	149,80	148,90	145,40	149,00	151,40	149,60	144,00	153,20
	Antal	792 200	141 200	136 900	86 500	105 200	157 900	87 700	31 200	45 600
Totalt	Tid- och prestationslön	133,80	133,90	133,40	131,30	132,70	135,80	134,50	130,60	135,80
	Lön för arbetad tid	140,00	139,50	139,90	137,40	138,80	141,70	141,40	136,60	144,00
	Totallön	145,40	145,10	145,20	142,60	144,00	147,30	146,90	141,50	149,70
	Antal	1 156 000	223 600	198 600	125 500	154 300	233 800	115 300	43 300	61 600
413 Lager- och transportassistenter m.fl.										
Kvinnor	Tid- och prestationslön	128,60	128,70	126,40	129,00	130,20	128,80	129,30
	Lön för arbetad tid	132,70	130,00	132,40	133,90	134,10	132,30	134,40
	Totallön	137,60	135,00	137,80	138,80	139,20	136,60	139,40
	Antal	7 700	1 000	1 600	2 200	500
Män	Tid- och prestationslön	131,20	132,30	129,50	132,70	128,90	135,60	127,50	127,20	137,90
	Lön för arbetad tid	135,80	134,60	136,40	141,60	134,30	139,20	130,10	128,70	144,40
	Totallön	141,10	140,00	142,10	146,80	139,30	144,80	134,50	133,70	150,30
	Antal	36 900	5 300	6 300	..	6 700	7 600	900
Totalt	Tid- och prestationslön	130,80	131,80	128,90	131,90	129,10	134,20	127,60	127,50	137,60
	Lön för arbetad tid	135,40	133,90	135,60	140,00	134,30	137,80	130,40	129,00	143,80
	Totallön	140,50	139,20	141,20	145,10	139,30	143,00	134,80	134,00	149,80
	Antal	44 500	6 300	7 900	..	7 800	9 800	1 000

1) Vid jämförelser med tidigare år kan skattningarna för vissa grupper ha ändrats kraftigt p.g.a. strukturella förändringar och/eller rotation i urvalet.

2) Endast ett urval av 30 stora yrkesgrupper ingår i tabellen. För fler grupper se Sveriges statistiska databaser: www.ssd.scb.se/databaser/makro/Produkt.asp?produktid=AM0103.

3) Regionerna är indelade enligt följande: 1: Stockholms län, 2: Södermanlands, Uppsala, Västmanlands, Örebro och Östergötlands län, 3: Gotlands, Kalmar, Kronobergs och Jönköpings län, 4: Blekinge och Skåne län, 5: Västra Götalands och Hallands län, 6: Gävleborgs, Dalarnas och Värmlands län, 7: Jämtlands och Västernorrlands län, 8: Norrbottens och Västerbottens län. Kvaliteten på denna variabel kan vara bristfällig, dels p.g.a. att urvalet inte tar hänsyn till region, dels p.g.a. samredovisning, d.v.s. att all personal på företaget redovisas på en region.

5. forts

SSYK	Yrkesgrupp	Region								
		Samtliga	1	2	3	4	5	6	7	8
Kön	Lönebegrepp									
	Antal anställda									
421	Kassapersonal m.fl.									
Kvinnor	Tid- och prestationslön	120,00	122,40	120,20	122,00	117,80	118,60	115,90	115,40	119,80
	Lön för arbetad tid	141,30	142,90	141,60	144,20	143,10	141,40	128,30	134,60	138,20
	Totallön	143,20	145,00	143,30	146,10	145,10	142,90	131,60	136,20	140,30
	Antal	15 400
Män	Tid- och prestationslön	120,70	126,20	119,50	111,80	114,30	117,40
	Lön för arbetad tid	132,10	135,70	128,60	120,30	138,90	136,80
	Totallön	135,20	138,30	132,00	124,50	142,00	139,00
	Antal	3 600
Totalt	Tid- och prestationslön	120,10	123,80	120,10	120,60	117,40	118,40	115,20	119,10	119,50
	Lön för arbetad tid	139,40	140,20	139,50	140,90	142,60	140,60	127,70	130,30	138,00
	Totallön	141,60	142,60	141,50	143,10	144,80	142,30	130,90	133,70	139,90
	Antal	19 000
512	Storhushålls- och restaurangpersonal									
Kvinnor	Tid- och prestationslön	117,60	124,70	115,60	119,00	117,00	110,70	117,70	..	124,20
	Lön för arbetad tid	121,60	128,50	118,70	123,10	120,10	115,30	122,40	..	127,00
	Totallön	127,00	134,60	123,90	127,50	123,80	120,90	128,70	..	133,90
	Antal	21 800	5 700
Män	Tid- och prestationslön	124,60	128,00	121,40	..	124,60	121,60	123,50	..	121,20
	Lön för arbetad tid	129,10	131,30	126,10	..	129,70	127,70	129,10	..	124,50
	Totallön	135,60	137,60	132,10	..	137,20	134,30	136,20	..	131,80
	Antal	17 300	6 100	4 700
Totalt	Tid- och prestationslön	120,80	126,50	118,10	121,00	119,70	115,60	119,90	121,50	122,70
	Lön för arbetad tid	125,10	130,10	121,90	124,80	123,50	121,00	124,90	127,80	125,80
	Totallön	131,00	136,30	127,40	129,40	128,60	127,00	131,60	132,20	132,80
	Antal	39 100	11 800	10 600
513	Vård- och omsorgspersonal m.fl.									
Kvinnor	Tid- och prestationslön	126,90	127,50	123,10	..	121,30	124,10	126,50	..	123,60
	Lön för arbetad tid	134,80	132,10	133,90	158,40	134,80	136,80	139,00	..	131,40
	Totallön	140,50	137,70	139,40	163,10	140,50	142,90	147,90	..	137,40
	Antal	24 700	11 900	4 000
Män	Tid- och prestationslön	126,30	126,40	129,20	125,60	115,90	125,50	131,60	..	124,30
	Lön för arbetad tid	135,70	133,10	140,50	143,80	132,50	137,10	137,40	..	132,20
	Totallön	141,30	138,90	145,90	148,10	137,20	142,80	143,10	..	138,10
	Antal	7 500	3 100
Totalt	Tid- och prestationslön	126,80	127,30	124,80	..	120,00	124,40	128,40	136,70	123,80
	Lön för arbetad tid	135,00	132,30	135,60	155,30	134,30	136,80	138,40	136,70	131,70
	Totallön	140,70	137,90	141,10	159,90	139,70	142,80	146,10	141,50	137,60
	Antal	32 200	15 000	5 500	5 100

5. forts

SSYK	Yrkesgrupp	Region								
		Samtliga	1	2	3	4	5	6	7	8
Kön	Lönebegrepp									
	Antal anställda									
515	Säkerhetspersonal									
Kvinnor	Tid- och prestationslön	129,00	129,60	127,00	122,30	129,90	129,20	130,10
	Lön för arbetad tid	138,60	139,60	137,20	129,30	139,20	139,20	140,60
	Totallön	143,90	144,70	142,50	134,40	145,00	144,40	147,10
	Antal	3 200	1 200	500	..	400	600	100
Män	Tid- och prestationslön	135,80	134,30	132,10	128,50	135,90	137,60	153,00	130,30	131,60
	Lön för arbetad tid	147,70	147,40	142,50	140,00	147,80	149,70	161,10	140,30	142,40
	Totallön	153,50	152,90	147,60	145,10	153,60	155,40	168,40	146,20	150,30
	Antal	10 000	3 400	1 500	2 200	..	200	300
Totalt	Tid- och prestationslön	134,10	133,10	130,60	126,30	134,50	135,60	148,80	130,20	131,90
	Lön för arbetad tid	145,40	145,40	141,00	136,30	145,70	147,20	157,30	139,30	141,80
	Totallön	151,10	150,90	146,10	141,40	151,60	152,80	164,50	145,10	149,40
	Antal	13 200	4 600	1 800	..	1 900	2 800	..	200	400
522	Försäljare, detaljhandel; demonstratörer m.fl.									
Kvinnor	Tid- och prestationslön	120,90	121,10	121,10	123,20	118,40	121,40	120,50	118,20	124,10
	Lön för arbetad tid	136,90	139,20	138,30	136,60	132,30	137,70	135,40	134,30	137,40
	Totallön	139,00	141,50	140,70	138,90	134,50	139,00	137,80	135,90	140,00
	Antal	97 900	24 300	14 100	..	14 900	20 300	6 900
Män	Tid- och prestationslön	126,00	128,20	127,30	123,70	126,90	125,00	124,10	119,10	126,40
	Lön för arbetad tid	137,10	143,10	139,70	133,10	135,90	136,60	133,20	129,20	135,30
	Totallön	140,80	147,50	143,80	136,50	139,80	140,40	136,10	131,60	138,70
	Antal	54 100	12 300	5 400	8 200
Totalt	Tid- och prestationslön	122,90	123,70	123,10	123,40	122,70	122,50	121,90	118,50	125,20
	Lön för arbetad tid	136,90	140,60	138,80	134,90	134,10	137,40	134,50	132,30	136,40
	Totallön	139,70	143,70	141,70	137,80	137,20	139,40	137,10	134,20	139,40
	Antal	152 000	36 600	19 500	..	27 300	28 500	10 400
611	Växtodlare inom jordbruk och trädgård									
Kvinnor	Tid- och prestationslön	120,30	117,00	119,90	126,10	118,20	126,40	118,60
	Lön för arbetad tid	120,70	117,10	120,20	126,70	119,00	126,60	119,10
	Totallön	124,80	120,30	123,70	132,00	123,60	131,10	124,10
	Antal	2 800	600	..	200
Män	Tid- och prestationslön	123,20	120,50	120,80	121,20	123,30	128,60	124,30
	Lön för arbetad tid	123,70	121,00	121,00	121,70	124,00	128,80	124,60
	Totallön	127,90	124,30	125,80	126,50	128,80	132,90	130,60
	Antal	7 700
Totalt	Tid- och prestationslön	122,50	119,60	120,50	122,70	122,20	128,10	122,40	119,90	122,00
	Lön för arbetad tid	122,90	120,00	120,80	123,30	122,90	128,20	122,80	120,50	122,70
	Totallön	127,10	123,30	125,10	128,30	127,70	132,40	128,40	125,70	127,70
	Antal	10 500	500	600	100	..

5. forts

SSYK	Yrkesgrupp	Region								
		Samtliga	1	2	3	4	5	6	7	8
Kön	Lönebegrepp									
	Antal anställda									
721	Gjutare, svetsare, plåtslagare m.fl.									
Kvinnor	Tid- och prestationslön	133,70
	Lön för arbetad tid	137,40
	Totallön	143,00
	Antal	600
Män	Tid- och prestationslön	142,70	148,40	139,90	138,40	143,80	145,50	141,70	139,40	144,70
	Lön för arbetad tid	145,10	148,90	142,50	140,10	144,60	147,50	147,50	139,90	150,40
	Totallön	151,00	157,10	148,00	144,20	152,90	152,90	153,80	145,60	156,50
	Antal	22 700	..	4 500	6 500	2 200
Totalt	Tid- och prestationslön	142,50	148,30	139,60	138,10	143,40	145,40	141,70	139,40	144,30
	Lön för arbetad tid	144,90	148,80	142,30	139,80	144,30	147,40	147,50	139,90	149,90
	Totallön	150,80	157,00	147,80	144,00	152,40	152,90	153,70	145,60	156,00
	Antal	23 200	..	4 600	6 600
722	Smeder, verktygsmakare m.fl.									
Kvinnor	Tid- och prestationslön	141,30
	Lön för arbetad tid	144,40
	Totallön	150,20
	Antal
Män	Tid- och prestationslön	143,10	153,90	136,00	141,90	153,80	141,20	139,50
	Lön för arbetad tid	145,80	154,80	139,60	145,60	155,80	143,00	143,70
	Totallön	151,70	161,10	145,10	151,00	162,50	149,40	149,40
	Antal	7 700	1 400	700
Totalt	Tid- och prestationslön	143,00	153,40	136,30	141,70	151,50	141,00	142,00
	Lön för arbetad tid	145,70	154,40	140,00	145,50	153,40	142,90	145,80
	Totallön	151,60	160,70	145,50	150,80	160,00	149,20	151,60
	Antal	8 300	1 400	800
723	Maskin- och motorreparatörer									
Kvinnor	Tid- och prestationslön	131,70	144,70
	Lön för arbetad tid	138,10	149,30
	Totallön	143,80	155,70
	Antal	700	200
Män	Tid- och prestationslön	139,50	145,70	136,40	137,80	139,30	144,50	131,70	132,70	139,20
	Lön för arbetad tid	142,40	147,70	138,40	140,40	142,40	147,20	135,40	135,30	145,10
	Totallön	149,40	155,80	145,10	146,70	149,20	154,40	141,30	141,90	152,30
	Antal	41 200	6 500	6 200	4 100	4 800	8 600	3 700
Totalt	Tid- och prestationslön	139,40	145,30	136,10	137,70	139,30	144,50	131,70	132,60	139,20
	Lön för arbetad tid	142,40	147,40	138,10	140,30	142,40	147,20	135,40	135,30	145,30
	Totallön	149,30	155,50	144,90	146,60	149,10	154,50	141,20	141,90	152,40
	Antal	41 900	6 600	6 300	4 300	4 800	8 800	3 700

5. forts

SSYK	Yrkesgrupp	Region								
		Samtliga	1	2	3	4	5	6	7	8
Kön	Lönebegrepp									
	Antal anställda									
724	Elmontörer, tele- och elektronikreparatörer m.fl.									
Kvinnor	Tid- och prestationslön	129,80	..	136,40	128,10
	Lön för arbetad tid	137,70	..	145,70	136,00
	Totallön	146,40	..	154,10	144,50
	Antal	700	..	200	200
Män	Tid- och prestationslön	146,40	154,70	135,40	134,70	150,90	151,00	145,10	144,20	155,30
	Lön för arbetad tid	149,70	156,20	138,70	137,10	152,30	153,60	152,60	145,60	166,40
	Totallön	159,00	164,70	147,90	146,30	161,60	162,60	163,30	154,80	176,80
	Antal	15 700	1 100	2 500	1 500	..	800
Totalt	Tid- och prestationslön	145,80	153,30	135,40	134,40	150,20	150,20	144,00	144,20	154,70
	Lön för arbetad tid	149,20	155,10	139,10	136,90	151,70	153,00	151,60	145,70	165,90
	Totallön	158,50	163,60	148,30	146,10	160,90	162,00	162,30	154,80	176,20
	Antal	16 400	1 200	2 700	1 600	..	800
812	Processoperatörer vid stål- och metallverk									
Kvinnor	Tid- och prestationslön	140,20	..	143,60	142,70
	Lön för arbetad tid	160,30	..	167,90	164,20
	Totallön	166,20	..	174,10	170,40
	Antal	1 900	..	600	900
Män	Tid- och prestationslön	143,80	..	143,60	138,00	131,80	136,80	146,10	..	151,30
	Lön för arbetad tid	161,80	..	162,80	150,90	141,10	144,60	167,10	..	170,20
	Totallön	168,40	..	169,30	156,80	146,50	152,60	173,60	..	177,30
	Antal	12 700	..	4 400	4 500	..	1 400
Totalt	Tid- och prestationslön	143,40	129,50	143,60	137,70	128,20	136,70	145,60	..	150,90
	Lön för arbetad tid	161,60	134,30	163,40	150,40	136,20	144,60	166,60	..	169,80
	Totallön	168,10	139,60	169,90	156,30	141,30	152,60	173,10	..	176,80
	Antal	14 600	..	5 100	5 400	..	1 500
814	Processoperatörer, trä- och pappersindustri									
Kvinnor	Tid- och prestationslön	136,00	131,60	133,00	134,20	..	131,40	138,70	153,90	..
	Lön för arbetad tid	165,70	162,80	160,30	157,10	..	168,40	166,80	175,90	..
	Totallön	171,50	168,10	165,70	162,70	..	174,00	173,00	182,10	..
	Antal	2 200	100	..	200	..	600	600	100	..
Män	Tid- och prestationslön	142,00	138,40	140,50	140,90	141,50	137,10	141,50	156,20	139,90
	Lön för arbetad tid	170,10	178,20	173,90	157,50	167,10	175,60	168,80	182,20	165,40
	Totallön	176,70	183,90	180,10	163,30	173,70	181,40	175,50	189,30	173,30
	Antal	15 600	300	2 300	1 600	..	2 100	4 800	1 600	..
Totalt	Tid- och prestationslön	141,30	136,50	139,30	140,30	141,50	135,90	141,20	156,00	139,80
	Lön för arbetad tid	169,60	174,10	171,80	157,40	167,50	174,10	168,60	181,70	165,40
	Totallön	176,10	179,60	177,90	163,30	174,20	179,80	175,30	188,80	173,10
	Antal	17 800	400	2 800	1 800	..	2 700	5 400	1 800	..

5. forts

SSYK	Yrkesgrupp	Region								
		Samtliga	1	2	3	4	5	6	7	8
Kön	Lönebegrepp									
	Antal anställda									
821	Maskinoperatörer, metall- och mineralbehandling									
Kvinnor	Tid- och prestationslön	132,20	..	134,10	123,10	..	142,80	134,80
	Lön för arbetad tid	140,50	..	146,30	128,20	..	150,60	146,80
	Totallön	146,20	..	152,20	133,10	..	157,40	153,00
	Antal	4 100	..	1 200	1 000	..	700	400
Män	Tid- och prestationslön	139,90	141,80	141,50	133,10	136,40	148,10	135,10	140,30	141,20
	Lön för arbetad tid	148,10	144,50	151,80	140,30	141,70	155,60	143,40	147,70	152,90
	Totallön	154,10	150,30	158,00	145,60	147,50	161,90	149,60	153,80	159,40
	Antal	35 000	..	9 900	6 500	2 200	7 200	4 800
Totalt	Tid- och prestationslön	139,10	140,40	140,70	131,90	135,60	147,70	135,00	138,30	140,60
	Lön för arbetad tid	147,30	142,90	151,20	138,80	140,90	155,20	143,60	145,80	151,80
	Totallön	153,30	148,60	157,40	144,10	146,60	161,40	149,90	151,70	158,20
	Antal	39 000	..	11 100	7 500	2 400	8 000	5 300
822	Maskinoperatörer, kemisk-teknisk industri									
Kvinnor	Tid- och prestationslön	132,70	137,50	133,30	128,20	133,20	131,80
	Lön för arbetad tid	145,20	157,50	149,20	134,40	144,60	143,30
	Totallön	150,90	163,30	155,30	139,60	150,80	149,00
	Antal	3 200	600	600	..	400	700
Män	Tid- och prestationslön	135,40	139,20	136,30	134,70	136,60	137,00	127,50	..	141,30
	Lön för arbetad tid	145,50	155,30	149,50	141,60	146,50	146,30	133,80	..	151,20
	Totallön	151,80	161,70	156,20	148,00	153,50	152,70	139,30	..	157,10
	Antal	6 800	600	1 500	..	800	1 000
Totalt	Tid- och prestationslön	134,60	138,40	135,60	132,90	135,50	134,90	127,60	..	141,50
	Lön för arbetad tid	145,40	156,30	149,40	139,60	145,90	145,10	133,50	..	152,50
	Totallön	151,50	162,50	156,00	145,70	152,60	151,20	138,90	..	158,40
	Antal	10 000	1 200	2 100	..	1 200	1 700
823	Maskinoperatörer, gummi- och plastindustri									
Kvinnor	Tid- och prestationslön	124,20	..	121,70	123,20	124,10	127,70	123,90
	Lön för arbetad tid	135,70	..	135,10	135,10	136,10	136,90	141,60
	Totallön	141,30	..	139,40	140,20	140,80	144,30	146,80
	Antal	2 800	1 000	300	800	100
Män	Tid- och prestationslön	132,90	..	130,60	130,30	138,20	136,10	..	122,60	131,20
	Lön för arbetad tid	146,00	..	143,30	144,90	152,40	148,60	..	139,10	142,50
	Totallön	152,00	..	148,50	150,80	158,40	155,60	..	144,00	148,50
	Antal	7 900	..	1 000	1 800	1 400	2 300
Totalt	Tid- och prestationslön	130,70	..	128,30	127,70	135,60	133,90	122,30	121,50	129,40
	Lön för arbetad tid	143,30	..	141,20	141,40	149,40	145,60	127,30	136,70	142,30
	Totallön	149,30	..	146,10	147,00	155,20	152,70	132,30	141,60	148,10
	Antal	10 700	..	1 400	2 800	1 700	3 200	500

5. forts

SSYK	Yrkesgrupp	Region								
		Samtliga	1	2	3	4	5	6	7	8
Kön	Lönebegrepp									
	Antal anställda									
824	Maskinoperatörer, trävaruindustri									
Kvinnor	Tid- och prestationslön	128,90	129,80	128,40	130,50	125,40
	Lön för arbetad tid	137,20	136,30	139,60	142,50	131,40
	Totallön	142,30	141,50	144,90	147,60	136,40
	Antal	1 500	600	200	..	200
Män	Tid- och prestationslön	130,30	..	126,20	132,10	129,10	132,60	126,20	126,50	131,70
	Lön för arbetad tid	138,90	..	131,10	141,80	135,60	141,70	133,60	143,50	139,90
	Totallön	144,10	..	135,70	147,20	141,00	146,70	138,60	148,70	145,60
	Antal	7 400	2 200	..	1 900	1 300
Totalt	Tid- och prestationslön	130,10	..	125,70	131,60	129,00	132,30	126,10	126,50	131,10
	Lön för arbetad tid	138,60	..	130,70	140,70	136,30	141,80	133,30	143,40	138,70
	Totallön	143,80	..	135,30	146,00	141,70	146,90	138,30	148,60	144,30
	Antal	8 900	2 800	..	2 200	1 500
825	Maskinoperatörer, grafisk industri, pappersvaruindustri									
Kvinnor	Tid- och prestationslön	129,60	132,20	..	126,80	129,90	140,40
	Lön för arbetad tid	141,60	138,90	..	140,90	141,40	148,20
	Totallön	146,70	144,40	..	146,00	146,80	153,90
	Antal	1 400	200	200
Män	Tid- och prestationslön	145,40	158,40	139,70	137,90	143,10	154,00	138,50
	Lön för arbetad tid	159,50	164,90	157,80	153,00	163,40	163,50	153,30
	Totallön	165,60	171,30	163,40	158,70	169,40	169,80	159,40
	Antal	7 300	1 300	1 500
Totalt	Tid- och prestationslön	143,10	154,60	138,20	135,30	141,30	152,50	136,30
	Lön för arbetad tid	156,80	161,20	156,60	150,20	160,40	161,70	150,60
	Totallön	162,70	167,40	162,20	155,70	166,30	168,00	156,40
	Antal	8 700	1 100	1 600	1 700	1 000
827	Maskinoperatörer, livsmedelsindustri m.m.									
Kvinnor	Tid- och prestationslön	124,10	130,40	119,90	118,30	123,80	127,00	128,80
	Lön för arbetad tid	135,40	137,80	129,80	127,10	135,70	140,00	146,20
	Totallön	140,50	142,90	134,30	132,20	141,30	145,30	151,20
	Antal	5 600	1 000	1 400	700
Män	Tid- och prestationslön	127,20	128,30	124,50	123,50	128,40	129,60	129,50	123,70	125,50
	Lön för arbetad tid	138,40	134,50	135,00	132,10	142,70	140,60	146,90	127,60	137,80
	Totallön	144,30	141,00	140,20	137,60	148,40	147,60	151,80	133,50	142,80
	Antal	9 400	..	1 600	..	1 900	..	700
Totalt	Tid- och prestationslön	126,10	128,90	122,70	121,70	126,90	128,70	129,10	123,70	124,00
	Lön för arbetad tid	137,30	135,50	133,00	130,40	140,50	140,40	146,60	127,40	133,80
	Totallön	142,90	141,60	137,90	135,80	146,10	146,70	151,50	133,20	138,60
	Antal	14 900	..	2 800	..	2 900	3 800	1 400

5. forts

SSYK	Yrkesgrupp	Region								
		Samtliga	1	2	3	4	5	6	7	8
Kön	Lönebegrepp									
	Antal anställda									
828	Montörer									
Kvinnor	Tid- och prestationslön	127,70	130,40	124,00	125,60	120,60	137,30	119,20	129,60	132,50
	Lön för arbetad tid	131,40	132,70	129,70	129,10	125,50	139,80	123,00	130,50	135,10
	Totallön	136,80	138,70	135,40	133,90	130,70	145,40	128,30	135,80	140,50
	Antal	8 600	..	1 800	2 000	900	2 100
Män	Tid- och prestationslön	137,90	142,30	132,80	133,50	133,10	143,10	140,50	129,40	141,60
	Lön för arbetad tid	141,20	147,10	136,80	136,30	136,00	146,10	144,00	130,40	145,90
	Totallön	147,10	154,30	142,90	142,00	142,00	152,10	148,20	135,80	152,00
	Antal	31 100	..	5 700	4 400	3 400	8 600	1 800
Totalt	Tid- och prestationslön	135,80	141,10	130,80	131,20	130,70	142,00	136,80	129,40	139,70
	Lön för arbetad tid	139,20	145,60	135,20	134,20	133,90	144,90	140,30	130,40	143,70
	Totallön	145,00	152,60	141,30	139,60	139,80	150,90	144,70	135,80	149,60
	Antal	39 700	..	7 500	6 400	4 300	10 700	2 300
829	Övriga maskinoperatörer och montörer									
Kvinnor	Tid- och prestationslön	132,00	127,60	133,50	124,90	136,80	136,80	125,50
	Lön för arbetad tid	140,00	134,70	143,10	134,30	147,80	141,50	131,20
	Totallön	145,50	140,00	148,50	139,40	154,20	147,10	136,40
	Antal	6 000	600	1 200	1 200	1 000	1 500
Män	Tid- och prestationslön	137,90	133,10	136,50	131,40	147,30	141,40	125,10	..	141,70
	Lön för arbetad tid	144,50	139,60	142,20	142,00	155,10	146,00	129,60	..	152,80
	Totallön	150,60	145,30	148,20	147,50	162,30	152,20	134,80	..	159,50
	Antal	19 100	2 400	3 000	2 700	4 400	4 200	400
Totalt	Tid- och prestationslön	136,60	132,00	135,70	129,50	145,50	140,30	125,20	126,50	139,40
	Lön för arbetad tid	143,50	138,70	142,50	139,70	153,80	144,90	129,80	128,50	150,80
	Totallön	149,50	144,30	148,30	145,10	160,90	151,00	135,00	133,90	157,30
	Antal	25 100	3 000	4 300	3 800	5 400	5 700	400
832	Fordonsförare									
Kvinnor	Tid- och prestationslön	128,80	130,50	125,90	122,70	129,20	129,80	126,60	131,70	131,30
	Lön för arbetad tid	135,00	135,20	130,70	126,20	135,00	135,40	136,50	136,50	145,20
	Totallön	139,80	140,00	135,70	130,10	140,20	140,60	140,40	141,70	150,60
	Antal	7 900	2 100	600
Män	Tid- och prestationslön	132,20	136,60	128,80	129,90	132,40	132,20	130,10	130,30	134,80
	Lön för arbetad tid	137,80	141,60	133,00	135,80	139,20	138,70	135,70	135,40	142,50
	Totallön	142,80	147,30	136,60	140,90	144,60	144,00	140,40	140,10	147,80
	Antal	79 000	16 600	14 500	..	7 400	14 400
Totalt	Tid- och prestationslön	131,90	136,00	128,60	129,50	132,20	132,00	129,80	130,40	134,50
	Lön för arbetad tid	137,60	140,90	132,90	135,30	139,00	138,40	135,80	135,40	142,60
	Totallön	142,60	146,50	136,60	140,30	144,40	143,80	140,40	140,20	148,00
	Antal	87 000	18 700	15 500	..	7 900	15 900

5. forts

SSYK	Yrkesgrupp	Region								
		Samtliga	1	2	3	4	5	6	7	8
Kön	Lönebegrepp									
	Antal anställda									
833	Maskinförare									
Kvinnor	Tid- och prestationslön	128,00	..	129,60	129,00	120,20
	Lön för arbetad tid	137,30	..	137,20	137,60	129,10
	Totallön	143,50	..	143,70	144,20	134,20
	Antal	1 300	..	200	400
Män	Tid- och prestationslön	138,30	148,40	134,90	137,20	135,10	136,60	137,10	144,70	136,80
	Lön för arbetad tid	142,90	150,70	137,30	140,80	138,90	141,60	143,30	151,50	145,20
	Totallön	148,40	156,40	142,50	145,50	144,80	146,90	148,90	157,00	151,00
	Antal	28 800	2 800	2 300	4 700	4 700
Totalt	Tid- och prestationslön	137,90	147,80	134,70	136,50	135,00	136,10	136,50	144,50	137,00
	Lön för arbetad tid	142,70	150,30	137,30	140,00	138,90	141,40	142,80	151,40	145,80
	Totallön	148,20	156,10	142,60	144,80	144,80	146,70	148,40	156,90	151,60
	Antal	30 100	3 000	2 400	5 000	5 000
912	Städare m.fl.									
Kvinnor	Tid- och prestationslön	112,20	110,70	112,30	117,40	110,50	112,70	112,90	113,20	113,80
	Lön för arbetad tid	113,50	111,90	113,40	118,20	111,90	114,40	114,00	113,90	114,60
	Totallön	117,90	116,50	117,50	122,70	116,10	118,90	118,80	118,50	119,00
	Antal	39 600	8 900	7 800	2 900	5 800	8 900	2 300	1 300	1 700
Män	Tid- och prestationslön	114,40	114,00	113,30	129,60	111,70	115,00	115,90	111,50	117,10
	Lön för arbetad tid	118,70	116,90	118,50	130,80	119,90	121,00	117,30	116,30	121,40
	Totallön	123,10	121,30	123,00	136,10	124,20	125,30	122,30	119,20	125,10
	Antal	13 400	6 200	1 900	2 300	300
Totalt	Tid- och prestationslön	112,80	112,10	112,50	119,20	110,80	113,20	113,20	112,80	114,50
	Lön för arbetad tid	115,00	114,00	114,50	120,10	113,90	116,00	114,40	114,40	116,00
	Totallön	119,40	118,60	118,70	124,70	118,20	120,40	119,20	118,60	120,20
	Antal	53 000	15 100	9 700	3 200	7 500	11 200	2 600	1 600	..
913	Köks- och restaurangbiträden									
Kvinnor	Tid- och prestationslön	109,00	110,40	108,70	105,40	109,10	109,00	110,60	108,30	109,00
	Lön för arbetad tid	113,20	114,20	112,60	112,00	112,90	111,90	115,70	115,00	113,60
	Totallön	118,20	120,30	118,20	115,30	116,80	115,90	121,30	120,00	118,90
	Antal	25 700	6 900	3 100	700	..
Män	Tid- och prestationslön	106,60	107,50	104,40	114,30	106,40	103,00	110,70	107,80	107,60
	Lön för arbetad tid	112,20	113,50	109,40	120,70	111,60	108,40	115,30	114,60	113,30
	Totallön	117,70	119,70	114,90	127,40	116,30	112,10	121,90	122,90	118,70
	Antal	13 800	5 100	300	..
Totalt	Tid- och prestationslön	108,10	109,10	107,40	106,80	108,20	106,70	110,60	108,20	108,70
	Lön för arbetad tid	112,80	113,90	111,60	113,40	112,50	110,60	115,50	114,90	113,50
	Totallön	118,00	120,00	117,20	117,20	116,70	114,40	121,50	120,70	118,80
	Antal	39 600	12 000	4 900	7 300	..	900	..

5. forts

SSYK	Yrkesgrupp	Region								
		Samtliga	1	2	3	4	5	6	7	8
Kön	Lönebegrepp									
	Antal anställda									
932	Handpaketerare och andra fabriksarbetare									
Kvinnor	Tid- och prestationslön	122,70	122,20	122,10	126,90	119,10	124,00	122,90	..	117,30
	Lön för arbetad tid	127,30	125,30	125,50	134,80	123,40	129,00	125,90	..	119,80
	Totallön	132,00	130,20	130,40	139,90	127,40	133,50	131,40	..	124,10
	Antal	8 400	1 800	300
Män	Tid- och prestationslön	126,90	122,30	126,50	130,30	125,80	128,60	128,00	123,70	129,00
	Lön för arbetad tid	132,90	127,50	132,60	139,30	130,40	134,70	133,70	128,60	132,50
	Totallön	137,80	132,20	137,90	144,70	135,00	139,10	138,50	133,60	136,90
	Antal	17 100	2 600	3 400	2 700	2 700	3 600	600
Totalt	Tid- och prestationslön	125,60	122,30	125,10	129,20	123,70	127,10	126,70	122,60	125,20
	Lön för arbetad tid	131,20	127,00	130,30	137,80	128,10	132,90	131,70	127,80	128,40
	Totallön	136,10	131,80	135,50	143,20	132,50	137,30	136,70	132,50	132,80
	Antal	25 500	3 500	..	4 300	4 200	5 400	900
933	Godshanterare, expressbud m.fl.									
Kvinnor	Tid- och prestationslön	135,80	131,40	132,70	128,60	..	149,20
	Lön för arbetad tid	141,00	137,80	138,30	134,20	..	152,10
	Totallön	147,00	143,40	143,90	139,00	..	160,50
	Antal	1 400	300	100
Män	Tid- och prestationslön	149,40	137,60	139,80	133,50	144,60	180,20	155,00	..	148,70
	Lön för arbetad tid	158,00	149,20	148,50	140,60	155,10	185,30	162,10	..	164,20
	Totallön	166,80	155,40	155,00	145,70	163,30	201,30	168,60	..	172,10
	Antal	9 900	2 600
Totalt	Tid- och prestationslön	147,90	137,00	139,20	132,70	144,00	177,00	153,20	..	147,60
	Lön för arbetad tid	156,20	148,00	147,70	139,50	154,40	181,80	159,70	..	162,30
	Totallön	164,60	154,10	154,00	144,60	162,50	197,00	166,10	..	170,10
	Antal	11 300	2 900

6. Privat sektor, arbetare 2010. Antal anställda efter timlöneintervall (total timlön) i kronor och kön

6. Private sector, manual workers 2010. Number of employees by hourly wage interval (total hourly wage) in SEK and sex

Timlön (kr)	Kvinnor	Män	Totalt
Samtliga	363 800	792 200	1 156 000
-79,99
80,00-89,99	..	3 800	8 900
90,00-99,99	12 700	7 600	20 300
100,00-109,99	31 500	33 200	64 700
110,00-119,99	66 600	59 300	125 900
120,00-129,99	64 000	84 400	148 400
130,00-139,99	55 800	124 600	180 400
140,00-149,99	47 300	133 400	180 700
150,00-159,99	30 600	110 700	141 300
160,00-169,99	16 600	85 200	101 800
170,00-179,99	10 500	52 100	62 500
180,00-189,99	6 000	32 400	38 400
190,00-199,99	4 600	20 000	24 600
200,00-209,99	3 900	15 700	19 600
210,00-219,99	2 400	9 500	11 900
220,00-229,99	1 800	6 800	8 600
230,00-	2 900	11 700	14 700

7. Privat sektor, arbetare 2010. **Genomsnittlig total timlön och lönespridning i kronor m.m. efter utbildningsinriktning¹ och kön³**

7. Private sector, manual workers 2010. Average total hourly wages, wage dispersion in SEK and complementary information by field of education and sex³

Utbildningsinriktning	Kön	Antal	Total timlön				Ålder ²
			Genomsnitt	Undre kvartil	Median	Övre kvartil	
Samtliga utbildningsinriktningar	Kvinnor	363 800	134,50	116,50	130,00	147,30	37
	Män	792 200	149,30	130,60	146,00	163,80	40
	Totalt	1 156 000	145,40	124,70	141,30	159,30	39
0 Allmän utbildning	Kvinnor	126 100	132,00	114,50	127,10	144,80	38
	Män	220 200	146,20	127,30	142,90	160,30	42
	Totalt	346 300	141,80	120,40	137,60	155,20	41
1 Pedagogik och lärarutbildning	Kvinnor	11 000	137,30	120,40	135,20	153,60	36
	Män	6 400	142,40	122,80	138,30	155,90	40
	Totalt	17 400	139,70	121,10	135,60	154,60	37
2 Humaniora och konst	Kvinnor	31 500	130,40	113,70	126,10	144,20	28
	Män	21 400	140,80	120,90	136,80	152,80	31
	Totalt	52 800	135,00	116,50	130,20	149,20	29
3 Samhällsvetenskap, juridik, handel, administration	Kvinnor	60 400	139,30	121,20	136,30	152,40	39
	Män	49 200	146,30	127,90	143,00	158,10	39
	Totalt	109 600	142,80	123,80	139,70	155,40	39
4 Naturvetenskap, matematik och data	Kvinnor	5 100	137,50	117,60	130,20	150,30	37
	Män	8 900	147,30	124,30	141,10	157,70	36
	Totalt	14 000	144,10	119,80	137,50	155,40	37
5 Teknik och tillverkning	Kvinnor	22 700	140,40	119,60	135,00	152,30	38
	Män	367 200	153,50	135,00	150,80	168,00	40
	Totalt	389 900	152,90	133,90	150,00	167,40	40
6 Lant- och skogsbruk samt djursjukvård	Kvinnor	10 700	129,20	114,00	123,60	140,50	31
	Män	21 600	144,40	130,30	142,80	156,50	40
	Totalt	32 300	140,10	121,40	137,50	152,40	37
7 Hälsa- och sjukvård samt social omsorg	Kvinnor	41 500	138,20	117,70	133,00	150,00	39
	Män	14 300	144,40	126,20	141,90	162,10	35
	Totalt	55 800	140,00	119,30	135,30	152,90	38
8 Tjänster	Kvinnor	41 800	134,50	119,10	129,30	145,00	37
	Män	51 900	144,20	129,80	140,60	155,20	35
	Totalt	93 600	140,30	122,40	136,30	150,50	36
9 Utbildningsinriktning okänd	Kvinnor	13 100	126,70	110,70	121,10	138,80	39
	Män	31 300	145,30	125,50	142,50	160,30	35
	Totalt	44 300	140,40	119,50	136,70	154,20	36

1) Fr.o.m. 2001 används den reviderade utbildningsnomenklaturen SUN 2000 avseende utbildningsinriktning. För mer information om Svensk utbildningsnomenklatur (SUN), se www.scb.se/Pages/Standard____62591.aspx

2) Genomsnittlig ålder i september 2010.

3) Korrigerad 2012-08-31

8. Privat sektor, arbetare 2010. Genomsnittlig total timlön och lönespridning i kronor efter utbildningsnivå¹ och kön

8. Private sector, manual workers 2010. Average total hourly wages and wage dispersion in SEK by level of education and sex

Utbildningsnivå	Kön	Antal	Total timlön				Ålder ²
			Genomsnitt	Undre kvartil	Median	Övre kvartil	
Samtliga utbildningsnivåer	Kvinnor	363 800	134,50	116,50	130,00	147,30	37
	Män	792 200	149,30	130,60	146,00	163,80	40
	Totalt	1 156 000	145,40	124,70	141,30	159,30	39
1 Förgymnasial utbildning kortare än 9 år	Kvinnor	18 500	126,20	113,20	120,80	136,10	51
	Män	33 900	145,00	127,60	141,90	158,80	55
	Totalt	52 400	139,00	118,80	134,80	151,90	53
2 Förgymnasial utbildning minst 9 år	Kvinnor	52 500	134,10	115,40	128,90	146,30	41
	Män	126 500	148,20	130,70	144,60	162,00	43
	Totalt	179 000	144,80	124,80	140,80	158,00	43
3 Gymnasial utbildning högst 2 år	Kvinnor	93 000	138,60	119,90	134,20	149,70	46
	Män	278 500	154,20	136,30	150,70	168,00	45
	Totalt	371 500	150,80	131,50	146,90	164,50	46
4 Gymnasial utbildning längre än 2 år	Kvinnor	137 000	132,30	115,10	128,40	144,80	29
	Män	269 900	146,00	126,60	143,30	160,70	31
	Totalt	406 900	142,20	121,70	138,00	155,90	30
5 Eftergymnasial utbildning kortare än 3 år	Kvinnor	39 800	137,00	116,40	132,80	152,80	32
	Män	52 300	148,00	127,70	143,50	161,90	37
	Totalt	92 100	144,10	121,40	139,30	158,60	35
6 Eftergymnasial utbildning 3 år eller längre	Kvinnor	20 500	136,40	118,50	132,10	154,90	35
	Män	23 300	146,20	122,50	140,00	158,40	38
	Totalt	43 900	142,30	120,00	137,10	157,30	37
7 Forskarutbildning	Kvinnor
	Män	200	144,00	133,30	143,00	149,50	48
	Totalt	400	139,50	115,50	136,80	146,10	47
9 Utbildningsnivå okänd	Kvinnor	2 400	122,80	109,10	116,40	133,60	36
	Män	7 500	134,70	112,60	128,30	150,00	34
	Totalt	9 900	132,30	110,40	125,50	147,20	34

1) Indelningen avseende utbildningsnivå är gjord enligt SUN 1997 (gamla standarden) då den anses vara den som används mest. För mer information om Svensk utbildningsnomenklatur (SUN), se www.scb.se/Pages/Standard___62591.aspx

2) Genomsnittlig ålder i september 2010.

9. Privat sektor, arbetare 2010¹. Genomsnittlig timlön i kronor och arbetade timmar efter näringsgren, arbetstidsart och kön

9. Private sector, manual workers 2010. Average hourly wages in SEK and hours worked by branch of industry, shift work and sex

KI=konfidensintervall. För förklaring av konfidensintervall se Fakta om statistiken, avsnitt Statistikens tillförlitlighet-Redovisning av osäkerhetsmått. OBS! Arbetade timmar avser en månad (i huvudsak september 2010).

Näringsgren Arbetstidsart	Kön	Antal	Arbetade timmar (tusental)	Tid- och presta- tionslön	Lön för arbetad tid	Totallön	95% KI för Totallön
Samtliga näringsgrenar							
	Kvinnor	363 800	38 820	122,00	130,30	134,50	± 0,95
	Män	792 200	109 273	138,00	143,40	149,30	± 0,76
	Totalt	1 156 000	148 094	133,80	140,00	145,40	± 0,67
A Jordbruk, skogsbruk och fiske							
	Kvinnor	6 200	661	116,40	118,80	121,70	± 4,18
	Män	16 600	2 478	126,50	129,10	133,00	± 2,82
	Totalt	22 800	3 139	124,40	126,90	130,60	± 2,72
B+C Tillverkningsindustri; gruvor och mineral- utvinningsindustri							
Samtliga	Kvinnor	58 900	7 697	129,30	137,60	143,00	± 0,72
	Män	252 300	36 236	139,40	148,10	154,40	± 0,60
	Totalt	311 100	43 932	137,60	146,20	152,40	± 0,55
Dagarbete	Kvinnor	37 800	4 878	125,40	127,70	132,80	± 0,74
	Män	158 800	23 201	136,10	138,40	144,60	± 0,69
	Totalt	196 600	28 079	134,20	136,50	142,50	± 0,63
Tvåskiftsarbete	Kvinnor	11 700	1 629	131,90	143,50	149,30	± 0,86
	Män	47 700	6 960	139,50	151,50	158,00	± 0,84
	Totalt	59 400	8 589	138,10	150,00	156,30	± 0,78
Intermittent treskiftsarbete	Kvinnor	1 900	252	135,90	159,40	165,40	± 2,31
	Män	7 000	980	144,50	167,10	174,10	± 1,49
	Totalt	8 900	1 232	142,80	165,60	172,30	± 1,50
Kontinuerligt treskiftsarbete	Kvinnor	3 900	481	143,80	174,10	180,20	± 2,32
	Män	23 300	3 010	152,60	185,60	192,50	± 1,50
	Totalt	27 200	3 490	151,40	184,10	190,80	± 1,41
Underjordsarbete	Kvinnor	200	22	160,60	188,30	195,90	± 3,94
	Män	1 600	217	173,80	201,20	210,80	± 5,91
	Totalt	1 800	239	172,60	200,00	209,50	± 5,25
B Gruvor och mineralutvinningsindustri							
Samtliga	Kvinnor	400	48	159,10	178,90	187,20	± 1,26
	Män	3 800	503	162,40	179,10	187,50	± 1,70
	Totalt	4 100	551	162,10	179,10	187,50	± 1,57

1) Vid jämförelser med tidigare år kan lönenivån för vissa grupper ha ändrats kraftigt p.g.a. strukturella förändringar och/eller rotation i urvalet.

9. forts

Näringsgren Arbetslagsart	Kön	Antal	Arbetade timmar (tusental)	Tid- och presta- tionslön	Lön för arbetad tid	Totallön	95% KI för Totallön
Dagarbete	Kvinnor	100	19	147,50	152,90	161,00	± 3,74
	Män	1 700	241	148,20	151,30	157,90	± 1,89
	Totalt	1 900	259	148,20	151,40	158,20	± 1,72
Tvåskiftsarbete	Kvinnor
	Män	300	42	149,30	167,10	177,50	± 3,10
	Totalt	300	49	148,70	166,40	176,50	± 2,58
Intermittent treskiftsarbete	Kvinnor
	Män	± ..
	Totalt	± ..
Kontinuerligt treskiftsarbete	Kvinnor	± ..
	Män	500	60	172,10	213,30	222,00	± 0,77
	Totalt	600	71	171,30	212,20	220,90	± 0,61
Underjordsarbete	Kvinnor
	Män	1 200	150	185,80	214,10	224,30	± 0,00
	Totalt	1 300	161	185,30	213,40	223,50	± 0,00
C Tillverkning							
Samtliga	Kvinnor	58 500	7 649	129,10	137,30	142,70	± 0,72
	Män	248 500	35 733	139,00	147,60	153,90	± 0,60
	Totalt	307 000	43 382	137,30	145,80	152,00	± 0,55
Dagarbete	Kvinnor	37 700	4 859	125,30	127,70	132,70	± 0,74
	Män	157 100	22 960	136,00	138,30	144,40	± 0,70
	Totalt	194 700	27 819	134,10	136,40	142,40	± 0,63
Tvåskiftsarbete	Kvinnor	11 600	1 623	131,80	143,50	149,20	± 0,86
	Män	47 400	6 917	139,50	151,40	157,80	± 0,84
	Totalt	59 100	8 540	138,00	149,90	156,20	± 0,78
Intermittent treskiftsarbete	Kvinnor	1 900	251	135,90	159,40	165,30	± 2,31
	Män	6 900	972	144,50	167,10	174,10	± 1,50
	Totalt	8 800	1 224	142,70	165,50	172,30	± 1,51
Kontinuerligt treskiftsarbete	Kvinnor	3 800	470	143,30	173,30	179,30	± 2,35
	Män	22 800	2 950	152,20	185,10	191,90	± 1,52
	Totalt	26 600	3 419	150,90	183,50	190,20	± 1,43
10-12 Livsmedels-, dryckesvaru- och tobaksindustri							
Samtliga	Kvinnor	13 500	1 597	122,30	130,80	135,70	± 1,68
	Män	22 400	3 023	131,10	141,20	147,50	± 1,57
	Totalt	35 900	4 620	128,10	137,60	143,50	± 1,35
Dagarbete	Kvinnor	9 900	1 145	120,30	125,40	130,10	± 1,63
	Män	15 300	2 053	130,70	136,60	142,90	± 1,89
	Totalt	25 200	3 198	127,00	132,60	138,40	± 1,49

9. forts

Näringsgren Arbetstidsart	Kön	Antal	Arbetade timmar (tusental)	Tid- och presta- tionslön	Lön för arbetad tid	Totallön	95% KI för Totallön
Tvåskiftsarbete	Kvinnor	2 200	287	126,00	139,30	144,70	± 2,13
	Män	4 000	565	130,50	144,60	151,10	± 1,17
	Totalt	6 200	853	129,00	142,90	148,90	± 1,32
Intermittent treskiftsarbete	Kvinnor	400	51	131,70	151,80	157,70	± 2,16
	Män	700	100	134,40	157,00	163,20	± 1,78
	Totalt	1 100	151	133,50	155,20	161,40	± 1,82
Kontinuerligt treskiftsarbete	Kvinnor	400	53	131,10	151,60	156,60	± 4,80
	Män	1 200	164	138,20	162,70	169,40	± 1,57
	Totalt	1 600	218	136,50	160,00	166,30	± 2,45
13-15 Textil-, beklädnads-, läder- och lädervaruindustri							
Samtliga	Kvinnor	1 900	246	121,00	123,20	127,70	± 1,66
	Män	2 600	376	131,00	136,70	142,60	± 1,70
	Totalt	4 500	621	127,00	131,40	136,70	± 1,47
Dagarbete	Kvinnor	1 600	208	119,10	119,80	124,10	± 1,87
	Män	1 800	263	128,70	129,80	135,70	± 2,32
	Totalt	3 400	471	124,40	125,40	130,60	± 1,82
Tvåskiftsarbete	Kvinnor	200	22	122,70	132,10	137,00	± 0,66
	Män	400	60	127,20	138,10	143,70	± 1,19
	Totalt	600	83	126,00	136,40	141,90	± 0,83
Intermittent treskiftsarbete	Kvinnor
	Män
	Totalt
Kontinuerligt treskiftsarbete	Kvinnor
	Män	300	35	151,40	171,90	178,70	± 0,22
	Totalt	400	43	150,30	169,80	176,40	± 0,85
16 Industri för trä och varor av trä, kork och rotting, o.d. utom möbler							
Samtliga	Kvinnor	2 400	322	130,50	138,50	143,60	± 2,60
	Män	20 000	2 939	134,00	141,70	147,40	± 1,85
	Totalt	22 400	3 261	133,70	141,30	147,00	± 1,79
Dagarbete	Kvinnor	1 300	169	127,00	128,40	133,10	± 2,84
	Män	13 000	1 913	133,00	135,70	141,20	± 2,27
	Totalt	14 300	2 082	132,50	135,10	140,50	± 2,16
Tvåskiftsarbete	Kvinnor	800	107	132,50	144,80	150,30	± 1,61
	Män	5 300	787	134,60	148,50	154,60	± 1,74
	Totalt	6 100	895	134,30	148,10	154,10	± 1,62
Intermittent treskiftsarbete	Kvinnor	137,90	158,60	164,20	± 1,60
	Män	500	74	138,10	158,10	164,30	± 2,76
	Totalt	700	95	138,10	158,20	164,30	± 2,33
Kontinuerligt treskiftsarbete	Kvinnor
	Män	140,10	174,50	181,70	± 7,59
	Totalt	139,90	173,50	180,60	± 7,86

9. forts

Näringsgren Arbetslagsart	Kön	Antal	Arbetade timmar (tusental)	Tid- och presta- tionslön	Lön för arbetad tid	Totallön	95% KI för Totallön	
17 Massa-, pappers- och pappersvaruindustri								
Samtliga	Kvinnor	3 100	404	134,00	157,90	163,70	±	3,24
	Män	18 500	2 538	142,90	167,50	175,20	±	2,11
	Totalt	21 600	2 942	141,70	166,20	173,60	±	2,11
Dagarbete	Kvinnor	1 000	136	128,70	132,70	138,30	±	4,51
	Män	5 800	879	138,30	142,60	151,90	±	3,50
	Totalt	6 800	1 015	137,00	141,30	150,10	±	3,55
Tvåskiftsarbete	Kvinnor	600	81	134,60	149,80	155,90	±	6,54
	Män	3 300	477	146,60	161,20	169,20	±	3,97
	Totalt	4 000	558	144,90	159,60	167,30	±	4,18
Intermittent treskiftsarbete	Kvinnor
	Män	±	..
	Totalt	±	..
Kontinuerligt treskiftsarbete	Kvinnor	1 200	139	139,30	179,10	185,20	±	2,14
	Män	7 900	1 000	145,60	188,30	194,70	±	3,93
	Totalt	9 100	1 139	144,80	187,20	193,60	±	3,59
18 Grafisk och annan reproduktionsindustri								
Samtliga	Kvinnor	2 200	276	129,10	133,00	137,80	±	3,19
	Män	5 900	828	145,70	155,20	161,10	±	3,26
	Totalt	8 100	1 104	141,50	149,60	155,30	±	2,89
Dagarbete	Kvinnor	1 800	223	127,10	127,90	132,60	±	3,06
	Män	3 300	476	137,30	139,30	144,80	±	2,80
	Totalt	5 100	699	134,00	135,60	140,90	±	2,60
Tvåskiftsarbete	Kvinnor	200	28	128,40	143,60	148,90	±	2,92
	Män	1 300	189	142,90	157,30	163,40	±	3,72
	Totalt	1 600	216	141,10	155,60	161,60	±	3,42
Intermittent treskiftsarbete	Kvinnor
	Män	±	..
	Totalt	200	..	144,00	169,50	175,40	±	10,58
Kontinuerligt treskiftsarbete	Kvinnor
	Män	200	34	165,90	177,30	184,00	±	5,98
	Totalt	300	44	155,80	164,80	170,60	±	19,29
19 Industri för stenkolsprodukter, raffinerade petroleumprodukter								
Samtliga	Kvinnor
	Män	400	59	153,60	169,90	179,00	±	0,00
	Totalt	400	63	153,10	169,30	178,30	±	0,00
Dagarbete	Kvinnor
	Män	200	36	146,30	151,10	160,50	±	0,00
	Totalt	300	39	145,70	150,20	159,40	±	0,00

9. forts

Näringsgren Arbetsidsart	Kön	Antal	Arbetade timmar (tusental)	Tid- och presta- tionslön	Lön för arbetad tid	Totallön	95% KI för Totallön	
Tvåskiftsarbete	Kvinnor	
	Män	
	Totalt	
Intermittent treskiftsarbete	Kvinnor	
	Män	
	Totalt	
Kontinuerligt treskiftsarbete	Kvinnor	
	Män	200	21	167,00	203,00	211,90	± 0,00	
	Totalt	200	23	166,40	202,40	211,40	± 0,00	
20 Industri för baskemikalier, gödselmedel och kväveprodukter, plaster och syntetgummi i obearbetad form								
Samtliga	Kvinnor	1 100	136	135,00	148,10	154,30	± 2,97	
	Män	5 900	822	145,40	161,40	169,10	± 3,86	
	Totalt	7 000	958	143,90	159,50	167,00	± 3,57	
Dagarbete	Kvinnor	600	75	130,00	134,90	140,90	± 2,54	
	Män	3 100	439	138,30	144,10	152,10	± 2,49	
	Totalt	3 700	513	137,10	142,80	150,40	± 2,21	
Tvåskiftsarbete	Kvinnor	134,10	146,80	152,70	± 2,61	
	Män	1 000	137	141,90	155,50	162,20	± 2,70	
	Totalt	1 200	169	140,40	153,80	160,40	± 2,50	
Intermittent treskiftsarbete	Kvinnor	100	12	155,40	193,30	201,70	± 3,46	
	Män	600	84	162,20	196,90	205,80	± 4,41	
	Totalt	700	97	161,40	196,50	205,30	± 3,97	
Kontinuerligt treskiftsarbete	Kvinnor	± ..	
	Män	900	119	165,50	203,20	210,80	± 9,73	
	Totalt	1 000	129	164,80	202,50	210,10	± 9,02	
21 Industri för farmaceutiska basprodukter och läkemedel								
Samtliga	Kvinnor	1 200	169	135,30	152,60	158,50	± 1,59	
	Män	1 300	189	146,30	166,80	174,60	± 2,13	
	Totalt	2 500	358	141,10	160,10	167,00	± 1,72	
Dagarbete	Kvinnor	300	42	127,50	130,20	136,00	± 2,27	
	Män	300	51	144,70	147,80	158,20	± 2,23	
	Totalt	600	93	136,90	139,80	148,10	± 2,13	
Tvåskiftsarbete	Kvinnor	600	79	135,50	152,00	158,00	± 2,16	
	Män	500	65	145,50	164,90	171,70	± 3,96	
	Totalt	1 000	144	140,00	157,80	164,20	± 2,86	
Intermittent treskiftsarbete	Kvinnor	300	34	140,10	168,40	174,30	± 0,00	
	Män	400	54	145,40	174,40	181,00	± 0,05	
	Totalt	600	88	143,30	172,10	178,40	± 0,02	
Kontinuerligt treskiftsarbete	Kvinnor	± ..	
	Män	100	17	155,80	202,60	209,60	± 0,00	
	Totalt	200	29	151,20	195,30	202,00	± 0,00	

9. forts

Näringsgren Arbetslagsart	Kön	Antal	Arbetade timmar (tusental)	Tid- och presta- tionslön	Lön för arbetad tid	Totallön	95% KI för Totallön	
22 Gummi- och plastvaruindustri								
Samtliga	Kvinnor	3 900	517	122,50	133,60	138,40	±	2,24
	Män	10 000	1 432	132,50	143,90	149,60	±	1,79
	Totalt	13 900	1 949	129,80	141,10	146,60	±	1,70
Dagarbete	Kvinnor	1 900	251	120,80	123,60	128,00	±	3,13
	Män	5 500	812	130,90	133,70	139,00	±	2,37
	Totalt	7 400	1 063	128,50	131,30	136,40	±	2,24
Tvåskiftsarbete	Kvinnor	1 100	148	121,60	132,60	137,70	±	1,87
	Män	1 900	268	129,70	142,60	149,00	±	1,31
	Totalt	3 000	415	126,80	139,00	145,00	±	1,36
Intermittent treskiftsarbete	Kvinnor	121,30	144,30	149,30	±	5,20
	Män	600	85	128,50	149,10	154,90	±	4,28
	Totalt	900	..	126,20	147,60	153,10	±	4,32
Kontinuerligt treskiftsarbete	Kvinnor	200	19	141,40	174,90	180,70	±	2,84
	Män	1 000	126	146,60	179,30	185,20	±	3,80
	Totalt	1 100	146	145,90	178,70	184,60	±	3,47
23 Industri för andra icke-metalliska mineraliska produkter								
Samtliga	Kvinnor	1 100	103	126,00	134,40	139,50	±	6,85
	Män	9 000	754	138,70	146,00	153,10	±	2,86
	Totalt	10 100	857	137,20	144,60	151,50	±	2,94
Dagarbete	Kvinnor	800	76	121,90	125,90	130,60	±	7,19
	Män	7 200	598	137,00	140,30	147,30	±	2,16
	Totalt	8 000	674	135,30	138,70	145,40	±	2,27
Tvåskiftsarbete	Kvinnor	100	15	132,40	144,20	150,10	±	3,37
	Män	700	75	137,40	152,70	159,60	±	5,60
	Totalt	900	89	136,60	151,30	158,00	±	5,06
Intermittent treskiftsarbete	Kvinnor	±	..
	Män	200	9	142,80	168,30	179,90	±	2,05
	Totalt	200	10	141,40	165,80	176,30	±	0,95
Kontinuerligt treskiftsarbete	Kvinnor	100	6	155,30	191,80	199,60	±	16,44
	Män	700	..	160,90	192,00	201,30	±	14,95
	Totalt	800	..	160,30	192,00	201,10	±	14,82
24 Stål- och metallverk								
Samtliga	Kvinnor	2 600	347	138,10	154,70	160,60	±	2,86
	Män	18 300	2 573	143,70	159,40	166,00	±	1,57
	Totalt	20 900	2 920	143,00	158,80	165,40	±	1,53
Dagarbete	Kvinnor	900	123	129,30	131,00	136,50	±	3,65
	Män	6 600	970	138,40	140,80	147,60	±	1,54
	Totalt	7 400	1 093	137,40	139,70	146,30	±	1,63

9. forts

Näringsgren Arbetslagsart	Kön	Antal	Arbetade timmar (tusental)	Tid- och presta- tionslön	Lön för arbetad tid	Totallön	95% KI för Totallön
Tvåskiftsarbete	Kvinnor	500	66	135,20	147,10	152,80	± 3,86
	Män	3 300	474	139,20	150,80	156,90	± 3,53
	Totalt	3 800	540	138,70	150,30	156,40	± 3,18
Intermittent treskiftsarbete	Kvinnor	200	33	142,40	168,60	174,50	± 1,41
	Män	1 500	207	143,60	165,30	171,70	± 1,77
	Totalt	1 700	240	143,40	165,80	172,00	± 1,68
Kontinuerligt treskiftsarbete	Kvinnor	900	107	147,90	180,30	186,70	± 0,33
	Män	5 900	780	152,60	183,50	190,30	± 1,03
	Totalt	6 800	888	152,00	183,10	189,90	± 0,93
25 Industri för metallvaror utom maskiner och apparater							
Samtliga	Kvinnor	5 900	776	130,50	137,00	142,50	± 2,91
	Män	37 700	5 659	137,70	141,80	147,70	± 2,01
	Totalt	43 600	6 436	136,90	141,30	147,10	± 1,91
Dagarbete	Kvinnor	4 000	533	126,10	127,50	132,70	± 3,37
	Män	28 700	4 378	136,30	137,20	143,00	± 2,33
	Totalt	32 700	4 911	135,10	136,20	141,90	± 2,23
Tvåskiftsarbete	Kvinnor	1 100	151	131,70	142,80	148,50	± 4,43
	Män	6 200	891	138,90	148,70	154,80	± 2,68
	Totalt	7 300	1 042	137,80	147,90	153,90	± 2,73
Intermittent treskiftsarbete	Kvinnor
	Män	141,70	156,90	163,30	± 3,97
	Totalt	140,60	155,80	162,10	± 3,84
Kontinuerligt treskiftsarbete	Kvinnor	100	18	146,10	178,80	185,80	± 2,22
	Män	700	87	151,90	181,60	188,40	± 4,71
	Totalt	800	104	150,90	181,20	187,90	± 4,07
26-28 Industri för datorer, elektronikvaror, optik, elapparatur och andra maskiner och apparater							
Samtliga	Kvinnor	9 800	1 355	127,60	131,80	137,20	± 1,42
	Män	43 900	6 576	138,80	143,80	150,10	± 1,19
	Totalt	53 700	7 931	136,90	141,80	147,90	± 1,21
Dagarbete	Kvinnor	7 100	990	125,00	126,00	131,20	± 1,40
	Män	30 600	4 612	136,20	137,70	143,90	± 1,28
	Totalt	37 700	5 603	134,30	135,60	141,70	± 1,29
Tvåskiftsarbete	Kvinnor	1 800	255	131,20	141,00	146,60	± 1,37
	Män	8 800	1 333	139,10	149,60	155,90	± 1,65
	Totalt	10 600	1 588	137,80	148,20	154,40	± 1,52
Intermittent treskiftsarbete	Kvinnor	..	23	137,40	152,70	159,10	± 4,42
	Män	1 100	149	150,80	166,00	173,40	± 2,59
	Totalt	1 200	172	149,10	164,20	171,50	± 2,59

9. forts

Näringsgren Arbetslagsart	Kön	Antal	Arbetade timmar (tusental)	Tid- och presta- tionslön	Lön för arbetad tid	Totallön	95% KI för Totallön
Kontinuerligt treskiftsarbete	Kvinnor	200	28	168,80	181,70	188,50	± 1,24
	Män	1 400	197	178,60	191,90	199,30	± 0,70
	Totalt	1 700	225	177,40	190,60	198,00	± 0,67
29+30 Transportmedels- industri							
Samtliga	Kvinnor	5 800	854	141,30	146,40	152,80	± 1,49
	Män	32 600	4 976	146,10	152,40	159,10	± 1,10
	Totalt	38 500	5 830	145,40	151,50	158,10	± 1,06
Dagarbete	Kvinnor	3 300	480	137,30	138,70	144,70	± 1,12
	Män	19 400	2 969	141,20	143,30	149,70	± 1,14
	Totalt	22 700	3 449	140,60	142,60	149,00	± 1,01
Tvåskiftsarbete	Kvinnor	1 800	275	141,10	150,30	157,00	± 2,55
	Män	8 500	1 283	146,50	157,00	163,90	± 2,65
	Totalt	10 300	1 558	145,50	155,80	162,70	± 2,57
Intermittent treskiftsarbete	Kvinnor
	Män	600	92	153,00	178,90	187,00	± 12,28
	Totalt	700	103	152,40	178,20	186,20	± 10,82
Kontinuerligt treskiftsarbete	Kvinnor	100	23	150,80	160,00	166,10	± 0,31
	Män	1 200	175	162,30	182,80	190,00	± 0,58
	Totalt	1 300	198	161,00	180,20	187,20	± 0,61
31+32 Övrig tillverkningsindustri							
Samtliga	Kvinnor	3 600	480	128,10	134,30	139,70	± 1,96
	Män	10 100	1 521	132,50	138,20	143,70	± 1,46
	Totalt	13 700	2 001	131,40	137,30	142,70	± 1,32
Dagarbete	Kvinnor	2 700	356	126,30	127,40	132,50	± 2,17
	Män	7 700	1 176	131,60	133,20	138,70	± 1,70
	Totalt	10 400	1 532	130,30	131,90	137,20	± 1,55
Tvåskiftsarbete	Kvinnor	500	70	133,80	146,10	151,50	± 0,46
	Män	1 500	230	134,50	147,10	152,20	± 4,97
	Totalt	2 000	300	134,30	146,90	152,00	± 3,79
Intermittent treskiftsarbete	Kvinnor
	Män	100	20	140,90	173,40	179,00	± 1,97
	Totalt	100	22	140,60	174,60	180,20	± 1,95
Kontinuerligt treskiftsarbete	Kvinnor	200	..	135,20	161,80	168,00	± 7,70
	Män	400	51	139,90	166,40	172,70	± 3,11
	Totalt	600	75	138,40	164,90	171,10	± 4,48
33 Reparationsverkstäder och installationsföretag för maskiner och apparater							
Samtliga	Kvinnor	500	61	126,80	132,40	137,70	± 6,42
	Män	9 800	1 470	139,20	142,50	147,90	± 5,48
	Totalt	10 300	1 531	138,70	142,10	147,50	± 5,26

9. forts

Näringsgren Arbetslagsart	Kön	Antal	Arbetade timmar (tusental)	Tid- och presta- tionslön	Lön för arbetad tid	Totallön	95% KI för Totallön
Dagarbete	Kvinnor	123,70	126,00	131,20	± 5,44
	Män	8 800	1 335	137,30	139,00	144,20	± 5,01
	Totalt	9 200	1 385	136,80	138,60	143,70	± 4,80
Tvåskiftsarbete	Kvinnor
	Män	149,80	161,20	168,20	± 15,11
	Totalt	148,90	160,40	167,40	± 14,41
Intermittent treskiftsarbete	Kvinnor
	Män
	Totalt
Kontinuerligt treskiftsarbete	Kvinnor
	Män	190,70	226,80	236,00	± 8,91
	Totalt	190,10	225,90	235,10	± 9,42
D+E El-, gas- och värmeverk; vatten-och reningsverk; anläggningar för avfallshandtering, återvinning och sanering							
	Kvinnor	600	72	133,30	138,50	144,20	± 3,48
	Män	10 000	1 554	141,30	144,70	154,00	± 1,98
	Totalt	10 600	1 626	141,00	144,40	153,50	± 1,93
D El-, gas- och värmeverk							
	Kvinnor	200	20	133,60	141,60	147,80	± 3,11
	Män	2 900	453	150,80	154,60	168,70	± 3,69
	Totalt	3 100	473	150,00	154,00	167,80	± 3,59
36+37 Vatten- och reningsverk							
	Kvinnor
	Män	800	129	138,90	140,70	153,90	± 3,27
	Totalt	900	136	138,60	140,30	153,20	± 3,21
38+39 Avfallshandlingsanläggningar; återvinningsanläggningar; anläggningar för sanering, efterbehandling av jord och vatten samt annan verksamhet för föroreningsbekämpning							
	Kvinnor	300	45	133,30	138,00	143,30	± 5,49
	Män	6 300	972	137,20	140,60	147,10	± 2,28
	Totalt	6 700	1 017	137,10	140,50	146,90	± 2,25
F Byggindustri							
	Kvinnor	4 500	512	125,90	127,20	130,80	± 8,21
	Män	148 800	21 447	153,40	154,30	160,60	± 1,58
	Totalt	153 200	21 960	152,70	153,70	159,90	± 1,63
G Handel; serviceverkstäder för motorfordon och motorcyklar							
	Kvinnor	121 300	12 599	122,20	137,00	139,60	± 2,44
	Män	129 100	17 478	132,90	138,70	143,60	± 3,69
	Totalt	250 400	30 077	128,40	138,00	141,90	± 2,55
45 Handel med och serviceverkstäder för motorfordon och motorcyklar							
	Kvinnor	1 900	236	119,90	125,30	129,70	± 6,31
	Män	26 500	3 826	132,30	133,10	138,50	± 1,98
	Totalt	28 500	4 062	131,60	132,60	138,00	± 1,90

9. forts

Näringsgren Arbetslagsart	Kön	Antal	Arbetade timmar (tusental)	Tid- och presta- tionslön	Lön för arbetad tid	Totallön	95% KI för Totallön
46 Parti- och provisionshandel utom med motorfordon							
	Kvinnor	11 900	1 465	130,60	135,00	139,90	± 8,80
	Män	41 000	5 853	135,50	139,80	145,30	± 2,68
	Totalt	52 900	7 318	134,50	138,80	144,20	± 2,95
47 Detaljhandel utom med motorfordon och motorcyklar							
	Kvinnor	107 500	10 898	121,20	137,50	139,70	± 2,55
	Män	61 500	7 799	131,10	140,70	144,90	± 7,80
	Totalt	169 000	18 698	125,30	138,80	141,90	± 3,91
H Transport- och magasineringsföretag							
	Kvinnor	12 100	1 303	130,00	136,40	141,50	± 2,53
	Män	89 600	12 359	134,20	140,40	145,80	± 2,30
	Totalt	101 700	13 663	133,80	140,00	145,40	± 2,21
49-52 Transport- och magasineringsföretag exkl. post- och kurirföretag							
	Kvinnor	11 300	1 227	129,70	136,30	141,40	± 2,68
	Män	86 600	12 085	134,20	140,50	145,90	± 2,35
	Totalt	97 900	13 312	133,80	140,10	145,50	± 2,27
53 Post- och kurirföretag							
	Kvinnor	800	76	134,50	138,20	143,10	± 1,31
	Män	3 000	275	133,70	137,00	141,10	± 0,84
	Totalt	3 800	351	133,90	137,20	141,50	± 0,77
I Hotell och restauranger							
	Kvinnor	51 200	4 951	113,10	117,10	122,40	± 1,85
	Män	37 200	3 938	118,30	122,90	128,70	± 2,96
	Totalt	88 400	8 889	115,40	119,70	125,20	± 1,78
J Informations- och kommunikationsföretag							
	Kvinnor	1 700	159	131,70	135,70	140,40	± 10,35
	Män	2 000	243	132,60	136,90	142,30	± 5,66
	Totalt	3 700	402	132,30	136,40	141,50	± 6,36
L Fastighetsbolag och fastighetsförvaltare							
	Kvinnor	4 500	523	123,10	123,30	127,80	± 9,36
	Män	13 600	1 955	134,20	134,50	141,00	± 2,46
	Totalt	18 100	2 478	131,80	132,10	138,20	± 2,84
M+N Företag inom juridik, ekonomi, vetenskap och teknik; företag inom uthyrning, fastighetservice, resetjänster och andra stödtjänster							
	Kvinnor	51 400	5 084	115,50	118,30	122,90	± 1,56
	Män	67 000	8 451	126,40	131,20	136,60	± 2,71
	Totalt	118 400	13 535	122,30	126,30	131,50	± 2,08

9. forts

Näringsgren Arbetslagsart	Kön	Antal	Arbetade timmar (tusental)	Tid- och presta- tionslön	Lön för arbetad tid	Totallön	95% KI för Totallön
M Företag inom juridik, ekonomi, vetenskap och teknik							
	Kvinnor	4 400	412	130,00	131,70	137,20	± 5,72
	Män	6 100	850	146,80	149,00	155,50	± 10,85
	Totalt	10 600	1 262	141,30	143,30	149,50	± 7,97
N Uthyrning, fastighetsservice, resetjänster och andra stödtjänster							
	Kvinnor	46 900	4 672	114,30	117,10	121,60	± 1,50
	Män	60 900	7 601	124,10	129,20	134,50	± 2,70
	Totalt	107 800	12 273	120,40	124,60	129,60	± 2,07
77 Uthyrningsfirmor							
Samtliga	Kvinnor	117,40	123,00	126,50	± 4,57
	Män	4 100	564	137,90	139,40	144,90	± 3,38
	Totalt	4 700	628	135,90	137,70	143,00	± 3,42
78 Arbetsförmedlingar, rekryteringsföretag, personaluthyrningsföretag o.d.							
Samtliga	Kvinnor	..	629	110,10	117,80	121,80	± 7,73
	Män	15 400	1 711	120,90	129,90	135,50	± 8,72
	Totalt	25 100	2 339	118,00	126,70	131,80	± 7,74
79-82 Rese-, bevaknings-, fastighetsservice- och kontorstjänstföretag m.m.							
	Kvinnor	36 600	3 980	114,90	116,90	121,50	± 1,28
	Män	41 400	5 326	123,70	127,90	133,10	± 2,60
	Totalt	78 000	9 306	119,90	123,20	128,10	± 1,86
P Utbildningsväsendet							
	Kvinnor	5 000	515	116,80	118,00	122,20	± 2,91
	Män	1 500	163	127,60	128,30	133,20	± 10,01
	Totalt	6 400	678	119,40	120,50	124,80	± 3,78
Q Enheter för vård och omsorg, socialtjänst							
	Kvinnor	24 000	2 410	127,70	135,70	141,40	± 3,22
	Män	7 400	779	126,90	136,00	141,80	± 2,11
	Totalt	31 400	3 189	127,50	135,70	141,50	± 2,64
86 Enheter för hälso- och sjukvård							
	Kvinnor	6 900	702	139,00	139,80	145,30	± 9,30
	Män	1 500	156	131,20	136,20	142,60	± 3,04
	Totalt	8 400	857	137,60	139,10	144,80	± 7,68
87 Vårdhem och bostäder med omsorg							
	Kvinnor	5 000	479	129,70	143,20	150,20	± 3,27
	Män	1 600	162	131,30	142,80	148,90	± 4,13
	Totalt	6 600	641	130,10	143,10	149,90	± 2,98

9. forts

Näringsgren Arbetslagsart	Kön	Antal	Arbetade timmar (tusental)	Tid- och presta- tionslön	Lön för arbetad tid	Totallön	95% KI för Totallön
88 Sociala öppenvårdsenheter, socialkontor							
	Kvinnor	12 100	1 230	120,40	130,40	135,80	± 2,29
	Män	4 400	461	124,00	133,50	139,10	± 2,92
	Totalt	16 500	1 691	121,40	131,20	136,70	± 2,36
R+S+T+U Enheter för kultur, nöje och fritid; andra serviceföretag m.m.							
	Kvinnor	22 100	2 300	120,30	123,50	127,70	± 1,97
	Män	16 800	2 145	124,70	126,90	132,00	± 1,83
	Totalt	38 900	4 445	122,40	125,10	129,80	± 1,44
R Enheter för kultur, nöje och fritid							
	Kvinnor	8 700	770	118,60	124,00	128,10	± 2,31
	Män	8 400	972	123,90	126,80	131,80	± 3,25
	Totalt	17 100	1 742	121,60	125,60	130,20	± 2,19
S+T+U Andra serviceföretag och företag för personliga tjänster							
	Kvinnor	13 500	1 530	121,20	123,20	127,50	± 2,72
	Män	8 300	1 173	125,30	126,90	132,20	± 1,98
	Totalt	21 800	2 703	123,00	124,80	129,60	± 1,91

10. Privat sektor, arbetare. Genomsnittlig timlön (lön för arbetad tid), absoluta tal i kronor, löneutveckling och reallöneutveckling i procent i gruv- och tillverkningsindustrin 1952-2010 efter kön

10. Private sector, manual workers. Average hourly wages (pay for hours worked), nominal figures in SEK, development and development of real wages in per cent in mining, quarrying and manufacturing 1952-2010 by sex

Från och med 1997 avrundas lönerna i redovisningen.

År	Genomsnittlig timlön, kronor			Procentuell löneutveckling			Procentuell reallöneutveckling ¹		
	Kvinnor	Män	Totalt	Kvinnor	Män	Totalt	Kvinnor	Män	Totalt
1952	2,56	3,65	3,47
1953	2,63	3,75	3,56	2,7	2,7	2,6	1,1	1,1	1,0
1954	2,74	3,95	3,74	4,2	5,3	5,1	3,4	4,5	4,2
1955	2,97	4,24	4,03	8,4	7,3	7,8	5,1	4,1	4,5
1956	3,21	4,60	4,37	8,1	8,5	8,4	3,4	3,8	3,8
1957	3,39	4,85	4,60	5,6	5,4	5,3	1,2	1,1	0,9
1958	3,56	5,11	4,86	5,0	5,4	5,7	0,2	0,5	0,8
1959	3,70	5,34	5,07	3,9	4,5	4,3	3,3	3,8	3,6
1960	3,99	5,73	5,45	7,8	7,3	7,5	3,8	3,3	3,4
1961	4,32	6,19	5,89	8,3	8,0	8,1	5,6	5,4	5,4
1962	4,73	6,64	6,33	9,5	7,3	7,5	5,0	2,9	3,0
1963	5,19	7,03	6,72	9,7	5,9	6,2	6,6	2,8	3,1
1964	5,64	7,60	7,27	8,7	8,1	8,2	5,1	4,5	4,6
1965	6,27	8,30	7,96	11,2	9,2	9,5	5,9	4,0	4,3
1966	6,95	9,02	8,67	10,8	8,7	8,9	4,3	2,2	2,4
1967	7,57	9,70	9,34	8,9	7,5	7,7	4,3	3,0	3,1
1968	8,05	10,30	9,92	6,3	6,2	6,2	4,4	4,2	4,2
1969	8,94	11,22	10,83	11,1	8,9	9,2	8,0	6,0	6,2
1970	10,12	12,50	12,08	13,2	11,4	11,5	6,0	4,3	4,5
1971	11,39	13,80	13,37	12,5	10,4	10,7	4,6	2,6	2,8
1972	12,88	15,34	14,90	13,1	11,2	11,4	6,8	5,0	5,2
1973	14,01	16,63	16,16	8,8	8,4	8,5	2,0	1,6	1,7
1974	15,74	18,66	18,11	12,3	12,2	12,1	2,0	1,9	1,8
1975	18,72	21,92	21,30	18,9	17,5	17,6	8,3	7,0	7,1
1976	21,62	24,87	24,23	15,5	13,5	13,8	4,9	3,1	3,3
1977	23,45	26,75	26,10	8,5	7,6	7,7	-2,7	-3,6	-3,4
1978	25,35	28,59	27,96	8,1	6,9	7,1	-1,8	-2,9	-2,7
1979	27,53	30,80	30,18	8,6	7,7	7,9	1,5	0,6	0,8
1980	30,66	34,08	33,40	11,4	10,6	10,7	-2,1	-2,7	-2,7
1981	33,21	36,89	36,15	8,3	8,2	8,2	-3,4	-3,4	-3,4
1982	35,67	39,46	38,71	7,4	7,0	7,1	-1,1	-1,5	-1,4
1983	38,15	42,17	41,36	7,0	6,9	6,8	-1,8	-1,9	-1,9
1984	41,56	46,07	45,15	8,9	9,2	9,2	0,8	1,1	1,0
1985	44,69	49,61	48,61	7,5	7,7	7,7	0,2	0,3	0,3
1986	47,86	52,92	51,86	7,1	6,7	6,7	2,8	2,4	2,4
1987	51,07	56,56	55,40	6,7	6,9	6,8	2,3	2,5	2,5
1988	54,84	60,95	59,67	7,4	7,8	7,7	1,5	1,9	1,8
1989	60,36	67,02	65,60	10,1	10,0	9,9	3,4	3,3	3,3
1990	66,12	73,93	72,28	9,5	10,3	10,2	-0,7	0,0	-0,1
1991	68,77	76,92	75,22	4,0	4,0	4,1	-5,0	-4,9	-4,9
1992	72,34	81,24	79,30	5,2	5,6	5,4	2,8	3,2	3,0
1993	73,97	82,58	80,80	2,3	1,6	1,9	-2,3	-2,9	-2,7
1994	76,39	84,99	83,24	3,3	2,9	3,0	1,1	0,7	0,8
1995	79,85	88,76	87,03	4,5	4,4	4,6	1,9	1,9	2,0
1996	86,09	95,85	93,88	7,8	8,0	7,9	7,3	7,5	7,4
1997	89,70	99,10	97,20	4,2	3,4	3,5	3,7	2,9	3,0
1998	94,10	102,90	101,10	4,9	3,8	4,0	5,0	4,0	4,2
1999	95,90	104,40	102,70	1,9	1,5	1,6	1,4	1,0	1,1
2000	99,40	108,70	106,90	3,6	4,1	4,1	2,6	3,1	3,0
2001	102,60	112,20	110,30	3,2	3,2	3,2	0,8	0,8	0,7
2002	105,30	115,40	113,50	2,6	2,9	2,9	0,5	0,7	0,7
2003	108,60	119,10	117,10	3,1	3,2	3,2	1,2	1,3	1,2
2004	112,30	123,20	121,10	3,4	3,4	3,4	3,0	3,1	3,0
2005	115,30	126,90	124,70	2,7	3,0	3,0	2,2	2,6	2,5
2006	119,50	130,70	128,60	3,6	3,0	3,1	2,2	1,6	1,7
2007	123,90	136,50	134,10	3,7	4,4	4,3	1,4	2,2	2,0
2008	129,30	141,70	139,30	4,4	3,8	3,9	0,9	0,3	0,4
2009	134,70	145,70	143,70	4,2	2,8	3,2	4,5	3,1	3,5
2010	137,60	148,10	146,20	2,2	1,6	1,7	0,9	0,4	0,5

1) Med reallön menas löns köpkraft efter det att prisförändringar räknats bort. Som deflator har konsumentprisindex (KPI) använts.

Fakta om statistiken

Detta Statistiska Meddelande ingår i Medlingsinstitutets och SCB:s löpande lönestrukturstatistik. Innehållet avser huvudsakligen uppgifter för september 2010. Syftet med undersökningen är att belysa lönenivå, lönestruktur och löneutveckling för arbetare i privat sektor.

Detta omfattar statistiken

Statistiska storheter

Resultaten i undersökningen redovisas i form av skattningar av kvartiler, medianer samt genomsnittliga timlöner för olika grupper av arbetare. Dessutom redovisas skattningar av arbetade timmar samt antalet anställda arbetare i olika grupper.

Objekt och population

Målpopulationen utgörs av samtliga arbetare anställda vid företag/organisationer/stiftelser tillhörande privat sektor i september 2010.

Privat sektor definieras som privata och offentliga aktiebolag, ekonomiska föreningar/stiftelser, handelsbolag, kommanditbolag, intresseorganisationer samt finansiella aktiebolag och institutioner. Hit räknas även hushållssektorns ideella organisationer. Anställd definieras här som personal i åldern 18–64 år med marknadsmässig lönesättning och som arbetat minst en timme under mätperioden. Personer i arbetsmarknadspolitiska åtgärder, ombordanställda samt betinganställda ingår inte i undersökningen.

Som arbetare definieras anställda tillhörande LO-förbundens avtalsområden. Om den anställde inte är fackligt ansluten klassificeras denne till den kategori (arbetare/tjänsteman) som personen normalt skulle tillhöra, om denne vore ansluten.

Statistiska mått

Det främsta statistiska måttet är genomsnittlig timlön. I huvuddelen av redovisningarna ingår skattningar av genomsnittlig timlön. Genomsnittlig timlön R för redovisningsgrupp d definieras enligt:

$$R_d = \frac{\sum_{k=1}^{N_d} W_k}{\sum_{k=1}^{N_d} T_k}$$

Där:

W_k = Utbetald lön för anställning (1...k... N_d)

T_k = Faktiskt arbetade timmar för anställning (1...k... N_d)

N_d = Antal anställningar i redovisningsgrupp d i målpopulationen

Dessutom redovisas undre kvartil, median samt övre kvartil. Med undre kvartil, median och övre kvartil menas att 25, 50 respektive 75 procent av personerna i redovisningsgruppen har en lägre lön än värdet.

Redovisningsgrupper

Skattningar av genomsnittlig timlön redovisas efter olika gruppindelningar och kombinationer av dessa. Viktiga gruppindelningar är näringsgren (SNI), kön, yrkesgrupp (SSYK), ålder, region (NUTS 2), utbildningsnivå och utbildningsriktning (SUN).

Uppgifterna i tabellerna i denna publikation indelas enligt Standard för svensk yrkesklassificering (SSYK) på tresiffrig nivå. Sedan 2004 års undersökning har uppgifter om yrke samlats in på fyrsiffrig nivå. Uppgifter fördelade på SSYK fyrsiffrig nivå (yrke) avseende 2010 publiceras i statistikdatabasen i samband med publiceringen av detta Statistiska meddelande samt tillsammans med statistiken för offentlig sektor i Statistikdatabasen under september 2011.

Referenstid

Huvuddelen av uppgifterna avser september 2010. Omkring fem procent av uppgifterna avser emellertid november månad. Mätperioden har tidigare varit två månader. För att möjliggöra tidigare publicering utgör från och med 2001 mätperioden endast en månad.

Definitioner och förklaringar

Variabler

Andra förmåner

Med andra förmåner avses värdet av förmåner (bil, kost, bostad etc.) enligt Skatteverkets (SKV:s) normer, jour- och beredskapsersättning samt väntetids- och restidsersättning utanför ordinarie arbetstid under mätperioden. I statistiken redovisas värdet utslaget på totala antalet arbetade timmar.

Arbetade timmar under en månad

Med arbetade timmar avses faktiskt arbetad och betald tid på ordinarie arbetstid samt mer-/övertid.

Arbetstidsart

Typ av skiftform. Undersöks inom SNI B och C (gruv- och tillverkningsindustri).

Helglön

Här ingår dels den fristående ersättning som kan utgå till timavlönade arbetare för avtalsfästa lediga helgdagar och dels den lön för månads- och veckoavlönade arbetare som kan beräknas motsvara ej arbetad helgtid. Helglönen beräknas som fyra procent av grundlönen för de personer som är berättigade till helglön. Med grundlön avses tid- och prestationslön. I statistiken redovisas summan utslaget på det totala antalet arbetade timmar.

Kön

Uppgift om kön hämtas från de i primärdata ingående individernas personnummer.

Lönebegrepp

I tabellerna används tre olika lönebegrepp:

"Tid- och prestationslön" avser överenskommen fast lön, fasta tillägg, ackordskompensation och rörlig lön. I rörlig lön ingår prestations- och ackordslön, provision, tantiem o.d.

"Lön för arbetad" tid avser "Tid- och prestationslön" samt OB-/skifttillägg och tillägg för risk, smuts, värme o.d.

"Totallön" avser "Lön för arbetad tid" samt helglön, förmåner, jour- och beredskapsersättning, väntetids- och restidsersättning utanför ordinarie arbetstid.

Lagstadgade och avtalsbestämda arbetsgivaravgifter samt kostnadsersättningar, vinstdelning, 13:e och 14:e månadslön, optioner samt övertidstillägg ingår inte i lönebegreppen. Ingen särredovisning görs för att skilja på anställda med rätt till övertidsersättning och anställda utan rätt till övertidsersättning.

Näringsgren

Näringsgren för respektive arbetsställe är klassificerad enligt Standard för svensk näringsgrensindelning 2007 (SNI 2007)¹. SNI 2007 är samordnad med EU:s näringsgrensstandard NACE (Nomenclature Générale des Activités Economiques dans les Communautés Européennes). Tidigare har Standard för svensk näringsgrensindelning 2002 (SNI 2002) använts.

Prestationslön, provision, tantiem m.m.

Med prestations-/ackordslön avses lön som är beroende av den presterade arbetskvantiteten och/eller -kvaliteten och/eller är beroende av arbetsgruppens/arbetstagarens/verksamhetens ekonomiska resultat eller dess produktionsresultat (resultatlön). Här ingår även avtalad bonus och provision.

Region

Regionindelningen följer den av EU-kommissionen fastställda regionala indelningen NUTS 2 (Nomenclature des Unités Territoriales Statistiques). I Sverige utgörs NUTS 1-nivån av tre landsdelar, NUTS 2-nivån av 8 riksområden och NUTS 3-nivån av länen. Kvalitén på denna variabel kan vara bristfällig, dels på grund av att hänsyn inte tas till region vid urvalsdragningen, dels på grund av samredovisning, det vill säga att all personal på ett företag redovisas på en enda region trots att de i själva verket är spridda över flera regioner.

Tidlön

Med tidlön avses lön för arbete på ordinarie tid, individuella lönetillägg samt ackordskompensation. Här ingår även grundlön vid övertidsarbete.

Tillägg vid skiftarbete samt vid obekväm och förskjuten arbetstid m.m.

Tillägg utöver grundlön som utgår vid skiftarbete, obekväm och förskjuten arbetstid samt tillägg för risk, smuts och värme m.m. I statistiken redovisas tilläggen utslaget på totala antalet arbetade timmar.

Utbildning

Klassificering sker efter personens högsta utbildning enligt Svensk utbildningsnomenklatur (SUN)². Den reviderade versionen SUN 2000 används sedan lönestatistiken 2002 inte fullt ut. Redovisning efter utbildningsnivå följer den gamla standarden då den är mest efterfrågad. Den gamla och den nya standarden är dock likartade avseende utbildningsnivå. Vid redovisning efter utbildningsinriktning används däremot den reviderade versionen SUN 2000. Uppgift om individens utbildning har hämtats från SCB:s utbildningsregister avseende år 2010.

Yrkesområde/yrkesbenämning

Uppgifterna i tabellerna i denna publikation indelas enligt Standard för svensk yrkesklassificering (SSYK)³ på tresiffrig nivå. Sedan 2004 års undersökning har uppgifter om yrke samlats in på fyrsiffrig nivå. Uppgifter fördelade på SSYK fyrsiffrig nivå (yrke) avseende 2010 publiceras i statistikdatabasen i samband med publiceringen av detta Statistiska meddelande samt tillsammans med statistiken för offentlig sektor i Statistikdatabasen under september 2011.

¹ www.scb.se/Pages/List___257220.aspx

² www.scb.se/Pages/Standard___62591.aspx

³ www.scb.se/Pages/List___259304.aspx

Ålder

Med ålder avses uppnådd ålder under september 2010.

Så görs statistiken

Undersökningen är en årlig urvalsundersökning. Urvalsenhet utgörs av företag (organisationsnummer). Företagen i urvalsramen stratifieras (delas in i olika urvalsgrupper) genom korsklassificering av näringsgren (SNI) och företagsstorlek (antal anställda). 84 näringsgrenar och 6 storleksklasser genererar totalt 504 strata. Urvalsförfarandet sker genom obundna slumpmässiga urval (OSU) inom varje strata. Urvalet består av 11 811 företag/organisationer/stiftelser.

Företag som enligt SCB:s företagsdatabas (FDB) har 500 eller fler anställda samt Svenska kyrkan, som från och med 2000 ingår i privat sektor, totalundersöks. Av de allra minsta företagen (1–9 anställda) undersöks knappt två procent. SCB samlar totalt in uppgifter för drygt en miljon individer, ca 50 procent av de anställda i privat sektor, samtidigt som endast omkring fyra procent av alla företag/organisationer/stiftelser i urvalsramen undersöks.

För att undvika dubbelinsamling av löneuppgifter och minska uppgiftslämnarbördan för företagen samarbetar SCB med vissa arbetsgivarorganisationer. SCB erhåller löneuppgifter centralt från respektive arbetsgivarorganisation.

Samarbetspartners år 2010 var Bankinstitutens Arbetsgivareorganisation (BAO), Fastighetsbranschens Arbetsgivarorganisation (Fastigo), Försäkringsbranschens Arbetsgivareorganisation (FAO), Kommunala Företagens Samorganisation (KFS), Arbetsgivarorganisationen KFO, Svenskt Näringsliv, Sveriges Kommuner och Landsting (SKL) och Medieföretagen.

Statistikens tillförlitlighet

Då syftet med undersökningen i första hand är att mäta löner, är skattningarna av variablerna arbetade timmar och antal anställda osäkrare än löneskattningarna.

Osäkerhetskällor

Täckning

Urvalsramen skapades i augusti 2010. Täckningsfel uppstår då urvalsramen inte överensstämmer med undersökningspopulationen, det vill säga företag som borde undersökas undersöks inte och vice versa.

Övertäckning utgörs av företag som finns i urvalsramen men inte har några arbetare, till exempel icke aktiva företag eller företag med enbart tjänstemän. Dessa företag har inte tagits med i undersökningen.

Undertäckning utgörs av företag med anställda som inte finns med i urvalsramen, till exempel företag som nybildats efter det att urvalsramen upprättats.

Denna felkälla torde ge ett visst bidrag till osäkerheten. Felet minimeras dock genom att urvalsramen skapas så nära mätperioden som möjligt.

Urval

Denna felkälla bedöms vara den som ger störst bidrag till osäkerheten. I en del av fotnoterna i tabellerna markeras rotationsproblem. Med detta menas att de företag som försvunnit ur urvalet mellan två år ersatts av företag med andra lönenivåer. Detta problem är störst vid beräkning av löneutveckling.

Mätning

Mätfel, eller uppgiftslämnarfel, uppstår när felaktiga data lämnats och inte rättats i granskningsprocessen. Yrkeskodningen görs av företagen (arbetsgivaren) medan utbildningskoden hämtas från SCB:s utbildningsregister. Storleken på mätfelen är svåra att bedöma.

Bortfall

I beräkningen av bortfall tas hänsyn till det faktum att övertäckningsobjekt inte tillhör målpopulationen. I tabellen nedan redovisas storleksvägt bortfall för arbetare respektive tjänstemän. Bortfallsandelarna har beräknats enligt:

$$\text{Bortfallsandel (storleksvägd)} = 1 - \left[\sum_s x_k / \left(\sum_s x_k + \sum_b x_k + \sum_o x_k \right) \right]$$

där

$$\sum_s x_k = \text{antal anställda, svarande företag (exkl. övertäckningsobjekt)}$$

$$\sum_b x_k = \text{antal anställda, bortfallsföretag}$$

$$\sum_o x_k = \text{antal anställda, företag med okänd målpopulationsstatus}$$

Bortfallsandelar för arbetare respektive tjänstemän, 2010

Näringsgren (SNI 2007)	Storleksvägt bortfall (%), arbetare	Storleksvägt bortfall (%), tjänstemän
A	3,1	1,9
B+C	2,1	2,1
D+E	1,9	1,2
F	3,4	3,4
G+I	3,1	2,8
H+J	3,8	2,0
K	1,0	0,6
L+M+N	5,6	3,6
P-U	4,6	3,6
Totalt	3,2	2,6

Bearbetning

Uppgifternas rimlighet har prövats i diverse tester. Uppgifter som samlas in via någon av arbetsgivarorganisationerna har granskats av respektive organisation. Bearbetningsfel uppkommer till exempel i samband med skanning, dataregistring och granskning. Denna felkälla bedöms vara relativt liten i förhållande till andra felkällor.

Modellantagande

Användningen av rak uppräkningsmetod för bortfallskompensation bygger på antagandet att bortfallet kan betraktas som helt slumpmässigt. Om så inte är fallet finns risk för att skattningarna kommer att innehålla skevheter, vilket i sin tur medför bland annat ökad osäkerhet vid beräkning av konfidensintervall. Det har inte gjorts några korrigeringar för partiella bortfall. Inom respektive stratum (urvalsgrupp) ges individerna en uppräkningsfaktor (UF) som baseras på hur många företag det finns totalt i respektive stratum (stora N), hur många av dessa som blivit utvalda (lilla n) och antalet bortfallsföretag, vilket innebär att,

$$UF = N / (n - \text{bortfall}) = N / n_{\text{svarende}}$$

Redovisning av osäkerhetsmått

Tillförlitligheten i en skattning kan bedömas genom att beräkna ett så kallat konfidensintervall (KI) kring skattningen. Intervallets övre och undre gräns

beräknas som skattningen plus/minus standardavvikelsen multiplicerad med 1,96. Det beräknade intervallet täcker med 95 procents sannolikhet (konfidens) det värde som skulle ha erhållits vid en totalundersökning. Om till exempel timlönen anges till $130,20 \pm 0,50$ innebär det att den timlön som skulle ha erhållits vid en totalundersökning troligen ligger inom intervallet 129,70-130,70. Konfidensintervall (KI) redovisas i denna publikation i tabellerna 3 och 9 samt i Sveriges statistiska databaser (SSD), www.ssd.scb.se/databaser/makro/Produkt.asp?produktid=AM0103

Bra att veta

Jämförbarhet

Från och med 1997 års undersökning har lönebegreppen förändrats. Exempelvis ingår inte längre övertidstillägg, sjuklön och semesterlön i begreppet total lön.

Från och med 2000 tillhör Svenska kyrkan och bolagiserade landstingsföretag den privata sektorn. Dessutom utökades antalet redovisade näringsgrenar (tabell 9) från och med år 2000 genom att urvalet utökades med cirka 3000 företag.

Från och med 2001 tillhör Riksbanken och affärsverken privat sektor.

Från och med 2001 års undersökning används delvis den reviderade utbildningsnomenklaturen SUN 2000 i lönestatistiken. Den reviderade versionen SUN 2000 används sedan lönestatistiken 2002 inte fullt ut. Redovisning efter utbildningsnivå följer den gamla standarden då den är mest efterfrågad. Den gamla och den nya standarden är dock likartade avseende utbildningsnivå. Vid redovisning efter utbildningsinriktning används däremot den reviderade versionen SUN 2000. Detta bör beaktas vid tidsseriestudier.

Ett alternativ till löneökning för den anställda kan vara kompensation i form av fler semesterdagar, kortare arbetstid, aktietilldelning, optioner, 13:e månadslön m.m. Många av dessa ersättningar är svåra att mäta och tenderar att öka inom näringslivet. I nuläget ingår inte dessa kompensationer i denna undersökning.

Då mätperioden för lönestrukturstatistiken avseende privat sektor i huvudsak utgörs av september månad är statistiken känslig för från vilket datum de nya avtalen gäller och om den nya lönen hade hunnit betalas ut vid mättillfället. Senare löneökningar är alltså inte noterade.

Från och med 2008 års undersökning klassificeras näringsgren enligt Standard för svensk näringsgrensindelning 2007 (SNI 2007), såväl vid stratifiering som vid indelning i olika redovisningsgrupper. Tidigare har SNI 2002 använts. Övergången till SNI 2007 stör jämförelser med tidigare års statistikuppgifter, dels p.g.a. en förändrad struktur i urvalet, dels p.g.a. att redovisningsgrupperingen efter näringsgren förändrats. Dessutom har den redovisning som tidigare visade löneutveckling efter näringsgren (SNI 2002) utgått i samband med övergången till SNI 2007. Mer information om SNI 2007 finns på SCB:s webbplats www.scb.se.

Från och med undersökningen avseende år 2008 granskas den del av datamaterialet som SCB samlar in med metoden *selektiv granskning med poängfunktioner*. Metoden går ut på att koncentrera utredningsarbetet på de inrapporterade värden som både är misstänkta och antas ha en, mer än marginell, effekt på den huvudsakliga redovisningen.§

Uppgifter som bedöms som osäkra undantas från publiceringen. Kriterierna för denna bedömning har ändrats från och med 2009 års undersökning.

Strukturella förändringar

Förändringar som beror på att sammansättningen i en redovisningsgrupp ändrats kallas strukturella förändringar. Det innebär att proportionerna av gruppens ingående delar förändrats. Exempelvis kan gruppens ålders-, utbildnings- eller

yrkesstruktur ha förändrats, beroende på att individer försvunnit eller tillkommit i gruppen.

Löneutveckling

Syftet med denna publikation är i första hand att redovisa lönenivåer och lönespridning för olika grupper av anställda. Materialet möjliggör även beräkning av löneutvecklingen mellan två mättidpunkter. Löneutvecklingstal kan emellertid beräknas på olika sätt. I lönestrukturstatistiken beräknas löneutvecklingen genom att genomsnittslönen för ett år divideras med densamma för året innan för respektive redovisningsgrupp. När man använder denna metod får man löneutvecklingen per *redovisningsgrupp*, t.ex. näringsgren.

Löneutvecklingen för en redovisningsgrupp påverkas av två faktorer: dels de ingående individernas löneutveckling, dels förändringen av gruppens sammansättning, s.k. strukturella förändringar. Strukturella effekter uppstår bland annat till följd av att en del företag faller ur urvalet och ersätts med andra företag mellan två undersökningsomgångar. Denna urvalsrotation som behövs för att erhålla bra nivåskattningar, bidrar till osäkrare förändringsskattningar.

Spridningsformer

Detta Statistiska Meddelande (SM) och de statistiska databaserna (SSD) på www.ssd.scb.se/databaser/makro/Produkt.asp?produktid=AM0103 utgör den huvudsakliga redovisningen av lönestrukturstatistik avseende arbetare inom privat sektor. Uppgifterna ingår också i underlaget till lönestrukturstatistik avseende hela arbetsmarknaden som publiceras separat i de statistiska databaserna. Dessutom görs särskilt efterfrågade tabeller och diagram tillgängliga på SCB:s webbplats, www.scb.se/AM0103. Delar av resultaten ingår även i SCB:s "Statistisk årsbok".

Primärmaterial

SCB utför på beställning, mot betalning, specialbearbetningar av primärmaterial. Forskare, utredare m.fl. kan efter noggrann prövning få tillgång till avidentifierat uppgiftsmaterial för egen bearbetning. Organisationsnummer eller personnummer lämnas av sekretesskäl aldrig ut.

Annan statistik

Uppgifter för tidigare år har redovisats i Statistiska meddelanden (SM) med beteckningen AM 57. Statistik redovisas årligen även för tjänstemän inom privat sektor (AM 62). Dessutom producerar SCB motsvarande lönestatistik för offentlig sektor. Samtliga undersökningar publiceras i Statistiska meddelanden, serie AM. I *Lönestrukturstatistik, hela ekonomin*, som publiceras i Statistikdatabasen i september 2011, redovisas ytterligare sammanställningar av de olika undersökningarna. Vid jämförelser mellan de olika undersökningarna måste olikheter i lönebegrepp, populationsavgränsning och mätperiod beaktas.

Mer information om statistiken och dess kvalitet ges i en särskild Beskrivning av statistiken på SCB:s webbplats, www.scb.se.

In English

Summary

From 2009 to 2010 the wages (pay for hours worked) for female manual workers in the private sector increased on average by 2.0 percent to SEK 130.30. The wages for male manual workers in the private sector increased on average by 2.1 percent to SEK 143.40. The total average increased by 2.1 percents to SEK 140.00.

This report contains data on reported numbers of hours worked and average hourly wages of manual workers in the private sector with data grouped according to Swedish Standard Industrial Classification of All Economic Activities (SNI) and according to Swedish Standard Classification of Occupations (SSYK). Also, figures per region, age group, wage interval and education are included in the report.

The survey is based on a stratified sample with respect to industry and firm size, where the inclusion probability increases with firm size. The reporting period is mainly September 1 to 30, 2010. Statistics Sweden's Business register (FDB), comprising all enterprises, is used as sample frame. About 50 percent of the employees in the private sector have been surveyed, and each individual in the sample obtain a grossing up factor that depends on the number of responding enterprises and actual number of enterprises in each strata.

List of tables

Explanation of symbols	7
1. Average hourly wages in SEK by region and sex	7
2. Average total hourly wages and wage dispersion in SEK by occupational group (SSYK) and sex	8
3. Average hourly wages in SEK by occupational group (SSYK) and sex	14
4. Average hourly wages in SEK by occupational group (SSYK), age and sex	20
5. Average hourly wages in SEK by occupational group (SSYK), region and sex	31
6. Number of employees by hourly wage interval (total hourly wage) in SEK and sex	42
7. Average total hourly wages, wage dispersion in SEK and complementary information by field of education and sex	43
8. Average total hourly wages and wage dispersion in SEK by level of education and sex	44
9. Average hourly wages in SEK and hours worked by branch of industry, shift work and sex	45
11. Average hourly wages (pay for hours worked), nominal figures in SEK, development and development of real wages in per cent in mining, quarrying and manufacturing 1952-2010 by sex	57

List of terms

allmän utbildning	general programmes
anställd	employed
antal	number
arbetare	manual workers
arbetstidsart	shift work
eftergymnasial utbildning 3 år eller längre	post secondary education 3 years or longer
eftergymnasial utbildning kortare än 3 år	post secondary education shorter than 3 years
forskarutbildning	postgraduate education
förgymnasial utbildning kortare än 9 år	elementary school
förgymnasial utbildning minst 9 år	9 years compulsory school
genomsnittlig	average
förgymnasial utbildning	comprehensive school
gymnasial utbildning högst 2 år	upper secondary school, 2 years or less
gymnasial utbildning längre än 2 år	upper secondary school, longer than 2 years
humaniora och konst	humanities and art
hälso- och sjukvård samt social omsorg	health and welfare
kronor	swedish crowns (SEK)
kvartil	quartile
kvinnor	women
kön	sex
lön för arbetad tid	pay for hours worked
median	median
män	men
naturvetenskap, matematik och data	science, mathematics and computing
nivå	level
näringsgren	branch of industry
okänd	unknown
pedagogik och lärarutbildning	education
samhällsvetenskap, juridik, handel, administration	social sciences, business and law
samtliga	total
tid- och prestationslön	time wages per period, incentive pay and other remuneration varying according to work performance
timlön	hourly wage
tjänster	Services

totallön	pay for hours worked, pay/remuneration for weekends and other cash payments
totalt	total
utbildning	education
yrke	occupation
yrkesgrupp	occupational group
yrkesområde	occupational level
ålder	age
övrig(a)	other(s)

	<i>Standard för näringsgrensindelning</i>	<i>Standard industrial classification</i>
A	Jordbruk, skogsbruk och fiske	Agriculture, forestry and fishing
B+C	Tillverkningsindustri; gruvor och mineralutvinningsindustri	Manufacturing industry; mines and quarries
05-09	Gruvor och mineralutvinningsindustri	Mines and quarries
10-12	Livsmedels-, dryckesvaru- och tobaksindustri	Food, beverage and tobacco industry
13-15	Textil-, beklädnads-, läder- och lädervaruindustri	Textile, wearing apparel and leather industry
16	Industri för trä och varor av trä, kork och rotting o.d. utom möbler	Industry for wood and products of wood, cork, cane etc. , except furniture
17	Massa-, pappers- och pappersvaruindustri	Industry for paper and paper products
18	Grafisk och annan reproduktionsindustri	Printers; other industry for recorded media
19	Industri för stenkolsprodukter och raffinerade petroleumprodukter	Industry for coke, refined petroleum products and nuclear fuel
20	Industri för baskemikalier, gödselmedel och kväveprodukter, plaster och syntetgummi i obearbetad form	Industry for basic chemicals, fertilisers and nitrogen compounds, plastics and synthetic rubber in primary forms
21	Industri för farmaceutiska basprodukter och läkemedel	Industry for basic pharmaceutical products and pharmaceutical preparations
22	Gummi- och plastvaruindustri	Industry for rubber and plastic products
23	Industri för andra icke-metalliska mineraliska produkter	Industry for other non-metallic mineral products
24	Stål- och metallverk	Industry for basic metals
25	Industri för metallvaror utom maskiner och apparater	Industry for fabricated metal products, except machinery and equipment
26-28	Industri för datorer, elektronikvaror, optik, elapparatur och andra maskiner och apparater	Industry for computer, electronic and optical products, electrical equipment and machinery and equipment n.e.c.
29-30	Transportmedelsindustri	Industry for transport equipment
31-32	Övrig tillverkningsindustri	Other manufacturing industry
33	Reparationsverkstäder och installationsföretag för maskiner och apparater	Repair shops and installation companies for machinery and equipment
D+E	El-, gas- och värmeverk; vatten- och reningsverk; anläggningar för avfallshantering, återvinning och sanering	Electricity, gas, steam and hot water plants; water works and sewage plants; waste-disposal plants
D	El-, gas- och värmeverk	Electricity, gas, steam and hot water plants
36-37	Vatten- och reningsverk	Water works and sewage plants

38-39	Avfallshanteringsanläggningar; återvinningsanläggningar; anläggningar för sanering, efterbehandling av jord och vatten samt annan verksamhet för föroreningsbekämpning	Waste disposal plants; materials recovery plants; establishments for remediation activities and other waste management services
F	Byggindustri	Construction industry
G	Handel; serviceverkstäder för motorfordon och motorcyklar	Trade; repair establishments for motor vehicles and motorcycles
45	Handel med och serviceverkstäder för motorfordon och motorcyklar	Sales and repair establishments for motor vehicles and motorcycles
46	Parti- och provisionshandel utom med motorfordon	Wholesale trade, except of motor vehicles and motorcycles
47	Detaljhandel utom med motorfordon och motorcyklar	Retail trade, except of motor vehicles and motorcycles
H	Transport- och magasineringsföretag	Transportation and storage companies
49-52	Transport- och magasineringsföretag exkl. post- och kurirföretag	Transport and storage companies excl. postal and courier companies
53	Post- och kurirföretag	Postal and courier companies
I	Hotell och restauranger	Hotels and restaurants
J	Informations- och kommunikationsföretag	Information and communication companies
L	Fastighetsbolag och fastighetsförvaltare	Real estate companies
M+N	Företag inom juridik, ekonomi, vetenskap och teknik; företag inom uthyrning, fastighetsservice, resetjänster och andra stödtjänster	Professional, scientific and technical companies; administrative and support service companies
M	Företag inom juridik, ekonomi, vetenskap och teknik	Professional, scientific and technical companies
N	Uthyrning, fastighetsservice, resetjänster och andra stödtjänster	Administrative and support service companies
77	Uthyrningsfirmor	Renting companies
78	Arbetsförmedlingar, rekryteringsföretag, personaluthyrningsföretag o.d.	Employment placement agencies, temporary employment agencies etc.
79-82	Rese-, bevaknings-, fastighetsservice- och kontorstjänstföretag m.m.	Travel-, security-, services to buildings and office support companies etc.
P	Utbildningsväsendet	Educational establishments

Q	Enheter för vård och omsorg, socialtjänst	Human health and social work establishments
86	Enheter för hälso- och sjukvård	Human health establishments
87	Vårdhem och bostäder med omsorg	Establishments for residential care activities
88	Sociala öppenvårdsenheter, socialkontor	Social work establishments without accommodation
R+S+T+U	Enheter för kultur, nöje och fritid; andra serviceföretag m.m.	Establishments for arts, entertainment and recreation; other service companies etc.
R	Enheter för kultur, nöje och fritid	Establishments for arts, entertainment and recreation
S+T+U	Andra serviceföretag och företag för personliga tjänster	Other service companies etc.